



Decreto Dirigenziale n. 22 del 10/05/2021

Dipartimento 41 - Autorità di Audit

Direzione Generale 1 - Autorità di Audit

U.O.D. 1 - Controllo di II livello FESR

Oggetto dell'Atto:

**APPROVAZIONE ED ADOZIONE DELL'AGGIORNAMENTO DELLA STRATEGIA DI
AUDIT DEL POR FESR 2014 - 2020 DELLA REGIONE CAMPANIA PER L'ANNO 2021 -
VERSIONE 6 - CON ALLEGATO**

IL DIRIGENTE

Oggetto: Approvazione ed adozione dell'aggiornamento della Strategia di Audit del POR FESR 2014 - 2020 della Regione Campania per l'anno 2021 - Versione 6 - con allegato

PREMESSO che

- a. l'articolo 127 del Regolamento (UE) del Parlamento europeo e del Consiglio del 17/12/13, n. 1303, disciplina le funzioni dell'Autorità di Audit, ed in particolare le disposizioni di cui al comma 4, tra l'altro, definiscono tempi e modalità di preparazione della Strategia di Audit per lo svolgimento delle attività;
- b. l'articolo 7, comma 1, del Regolamento di esecuzione (UE) della Commissione del 20/01/15, n. 207, definisce il modello, riportato nel relativo l'allegato VII, cui conformarsi per l'elaborazione della strategia di Audit;
- c. la Commissione Europea con nota EGESIF 14-0011-02 final del 27/08/15 ha emanato le "Linee guida per gli Stati membri sulla strategia di audit" per il periodo di programmazione 2014-2020;
- d. il Regolamento "Omnibus" (UE, Euratom) 1046/2018 del 30 luglio 2018 del Parlamento europeo e del Consiglio ha stabilito le regole finanziarie applicabili al bilancio generale dell'Unione, ha modificato, tra l'altro, anche il richiamato 127 del Regolamento (UE) 1303/2013;
- e. il Regolamento delegato (UE) 2019/886 DELLA COMMISSIONE del 12 febbraio 2019 ha modificato e rettificato il regolamento delegato (UE) n. 480/2014 per quanto riguarda le disposizioni relative agli strumenti finanziari, alle opzioni semplificate in materia di costi, alla pista di audit, all'ambito e ai contenuti degli audit delle operazioni e alla metodologia per la selezione del campione di operazioni e l'allegato III;
- f. il Reg. 2020/460/UE del 30 marzo 2020, ha modificato i regolamenti (UE) n. 1301/2013, (UE) n. 1303/2013 e (UE) n. 508/2014 per quanto riguarda misure specifiche volte a mobilitare gli investimenti nei sistemi sanitari degli Stati membri e in altri settori delle loro economie in risposta all'epidemia di COVID-19;
- g. il Regolamento (UE) 2020/558 del Parlamento Europeo e del Consiglio del 23 aprile 2020 ha modificato i regolamenti (UE) n. 1301/2013 e (UE) n. 1303/2013 per quanto riguarda misure specifiche volte a fornire flessibilità eccezionale nell'impiego dei fondi strutturali e di investimento europei in risposta all'epidemia di COVID-19;
- h. il Regolamento (UE) 2020/972 della Commissione del 2 luglio 2020 ha modificato il Regolamento (UE) n. 1407/2013 per quanto riguarda la sua proroga ed il Regolamento (UE) n. 651/2014 per quanto riguarda la sua proroga e gli adeguamenti pertinenti (Testo rilevante ai fini del SEE);
- i. il Regolamento (UE) 2020/1474 della Commissione del 13 ottobre 2020 ha modificato il Regolamento (UE) n. 360/2012 introducendo una proroga del periodo di applicazione e una deroga dipendente da fattori temporali a favore delle imprese in difficoltà al fine di tenere conto dell'impatto della pandemia di COVID-19;
- j. il Regolamento (UE) 2020/2221 del Parlamento Europeo e del Consiglio del 23 dicembre 2020 ha modificato il Regolamento (UE) n. 1303/2013 per quanto riguarda le risorse aggiuntive e le modalità di attuazione per fornire assistenza allo scopo di promuovere il superamento degli effetti della crisi nel contesto della pandemia di COVID-19 e delle sue conseguenze sociali e preparare una ripresa verde, digitale e resiliente dell'economia. (REACT-EU);
- k. Regolamento (UE) 2021/177 del Parlamento Europeo e del Consiglio del 10 febbraio 2021 ha modificato il Regolamento (UE) n. 223/2014 per quanto riguarda l'introduzione di misure specifiche volte ad affrontare la crisi determinata dalla pandemia di COVID-19;
- l. la Comunicazione della Commissione (2020/C 91 I/01) ha fornito il "Quadro temporaneo per le misure di aiuto di Stato a sostegno dell'economia nell'attuale emergenza del COVID-19".

- m. le Comunicazioni della Commissione (2020/C 112 I/01), (2020/C 164/03), (2020/C 218/03), (2020/C 340 I/01), (2021/C 34/06) hanno fornito le modifiche del "Quadro temporaneo per le misure di aiuto di Stato a sostegno dell'economia nell'attuale emergenza del COVID-19" – rispettivamente Primo, Secondo, Terzo, Quarto e Quinto Emendamento;
- n. La Comunicazione della Commissione (2020/C 108 I/01) ha fornito gli "Orientamenti della Commissione europea sull'utilizzo del quadro in materia di appalti pubblici nella situazione di emergenza connessa alla crisi della Covid-19";
- o. il D.L. n. 76/2020, convertito nella legge n. 126/20, ha definito le "Misure urgenti per la semplificazione e l'innovazione digitale";
- p. Il Decreto-legge 19 maggio 2020, n. 34, coordinato con la legge di conversione 17.7.2020 n. 77, ha definito le: "*Misure urgenti in materia di salute, sostegno al lavoro e all'economia, nonché di politiche sociali connesse all'emergenza epidemiologica da COVID-19*";

CONSIDERATO che

- a. la Commissione Europea con Decisione n. C (2015) 8578 final del 1.12.2015 ha approvato determinati elementi del Programma Operativo Regione Campania FESR – 2014-2020: CCI 2014IT16RFOP007 "Programma Operativo nell'ambito dell'obiettivo Investimenti in favore della crescita e dell'occupazione";
- b. la Giunta Regionale, con Deliberazione del 16 Dicembre 2015, n. 720, ha preso atto della Decisione della Commissione Europea C(2015)8578 del 1 dicembre 2015;
- c. la Giunta Regionale con Deliberazione del 13 Novembre 2018, n. 731, ha presa d'atto della Decisione della Commissione Europea C(2018) 2283 del 17/04/2018 di modifica alla decisione C(2015) 8578 del 01/12/2015 che approva il PO Campania FESR 2014-2020;
- d. a seguito della crisi determinata dalla pandemia di Covid 19 è stata elaborata una versione aggiornata del citato Programma Operativo Regione Campania FESR– 2014-2020, approvata con Decisione della Commissione Europea C(2020)5382 final del 04/08/2020;
- e. in conformità alle disposizioni di cui all'articolo 127, comma 4, del Reg. 1303/2013, entro otto mesi dall'adozione del citato PO, l'Ufficio "Controllo di Il livello FESR" dell'Autorità di Audit con decreto 26/07/2016, n. 3, ha adottato la relativa "Strategia di Audit 2014 – 2020" versione 1";
- f. la norma regolamentare su richiamata, tra l'altro, dispone che la Strategia di Audit sia aggiornata annualmente;
- g. l'Ufficio "Controllo di Il livello FESR" dell'Autorità di Audit ha pertanto adottato l'aggiornamento della "Strategia di Audit 2014 – 2020" versione 2" con Decreto Dirigenziale n. 1 del 9/08/2017, rettificato con D.D. n.2 del 10/08/2107, e l'aggiornamento della "Strategia di Audit 2014 – 2020" versione 3" con Decreto Dirigenziale n. 12 del 25/05/2018, versione 4" con Decreto Dirigenziale n. 8 del 05.04.2019, e versione n. 5 con Decreto Dirigenziale n. 24 del 27.04.2020.

CONSIDERATO, inoltre che

- a. con mail del 27/3/2020 IGRUE ha trasmesso alle Autorità di Audit alcuni documenti pervenuti dalla Commissione Europea in relazione all'emergenza causata dalla diffusione del COVID-19 in Italia, e tra essi:
 - i. la nota Ares (2020)1641010 del 18/03/2020 con cui le DD.GG. Politica Regionale e Urbana, e per l'occupazione, affari sociali e inclusione hanno fornito alle autorità di audit alcune indicazioni su come operare durante il periodo di emergenza, sottolineando preliminarmente

la piena autonomia decisionale delle AdA su come organizzare le attività del periodo con la prospettiva di completarne il maggior numero tra quelle previste;

- ii. il documento *Informazioni alle autorità di audit dei fondi SIE sulle misure adottate per affrontare le conseguenze della crisi COVID 19* relativo all'iniziativa di investimento adottata dalla Commissione in risposta all'epidemia di coronavirus nell'ambito della politica di coesione (CRII), alle relative misure ed alle regole flessibili allegate alla loro attuazione, in cui tra l'altro si auspica un contributo di collaborazione e consulenza alle Autorità di Gestione per l'attuazione degli investimenti nell'ambito della CRII;
- b. con mail del 27/4/2020 è pervenuta dal Responsabile del Coordinamento ADA la nota *Third information note to Audit Authorities about measures taken at EU-level to address the COVID-19 crisis* che riferisce, tra l'altro, di possibili misure aggiuntive da prevedere in concomitanza della crisi da Covid -19;

PRESO ATTO di quanto riportato nelle *Indicazioni operative per le Autorità di Audit per l'esecuzione degli audit sulle operazioni a seguito della modifica dei programmi operativi di cui all'art. 242 c.6 del D.L. 34/2020* (versione del 31/3/2021), elaborate da MEF-RGS-IGRUE;

VISTO il documento predisposto dall'Ufficio "Controllo di II livello FESR" dell'Autorità di Audit recante "**STRATEGIA DI AUDIT**" sesta versione, allegato al presente provvedimento di cui forma parte integrante e sostanziale (allegato 1), relativo al Programma Operativo Regionale Campania FESR 2014-2020 CCI 2014IT16RFOP007;

VERIFICATO che il citato documento è stato redatto in conformità alle disposizioni normative ed alle indicazioni richiamate in precedenza;

RITENUTO pertanto di dover approvare ed adottare il citato documento "**STRATEGIA DI AUDIT**" sesta versione;

VISTI

- a. il Regolamento (UE) del Parlamento europeo e del Consiglio del 17/12/13, n. 1303;
- b. il Regolamento di esecuzione (UE) della Commissione del 20/01/15, n. 207;
- c. la nota EGESIF 14-0011-02 final del 27/08/15 recante *Linee guida per gli Stati membri sulla strategia di audit*;
- d. il Regolamento (UE, Euratom) del Parlamento europeo e del Consiglio del 30 luglio 2018 n. 1046;
- e. la nota Ares (2020)1641010 del 18/03/2020 recante *Emergenza COVID-19*;
- c. il Reg. 2020/460/UE del 30 marzo 2020;
- d. il Regolamento (UE) 2020/558 del 23 aprile 2020;
- e. il Regolamento (UE) 2020/2221 del 23 dicembre;
- f. il Decreto del Presidente della Regione Campania n. 154 del 1/12/2020, relativo all'incarico di responsabile dell'Ufficio Autorità di Audit;
- g. il par. 1.4.1 dell'allegato II all'"Accordo di partenariato sulla Programmazione dei Fondi strutturali e di investimento europei per il periodo 2014-2020" approvato con decisione di esecuzione della Commissione del 29/10/14, che tra l'altro, subordina la designazione dell'Autorità di audit al parere obbligatorio e vincolante dell'Organismo di coordinamento nazionale della funzione di audit (Ministero dell'Economia e delle finanze – DRGS/IGRUE);
- h. la nota prot. n.13083 del 20/02/15 con cui l'Ispettorato Generale Rapporti Finanziari con l'Unione Europea - IGRUE del Ministero dell'Economia e delle Finanze ha rilasciato un "parere senza

riserva” sulla designazione dell’Autorità di Audit dei programmi operativi POR FESR CCI IT16RFOP007 e POR FSE CCI IT05SFOP020;

- i. la nota prot. n.39567 del 02/05/16 con cui l’Ispettorato Generale Rapporti Finanziari con l’Unione Europea - IGRUE del Ministero dell’Economia e delle Finanze ha inviato la relazione finale relativa alla procedura di designazione (fase II) rilasciando un “parere positivo” sulla designazione dell’Autorità di Audit dei programmi operativi POR FESR CCI IT16RFOP007 e POR FSE CCI IT05SFOP020;
- j. il Decreto legislativo 14 marzo 2013, n. 33 “Riordino della disciplina riguardante il diritto di accesso civico e gli obblighi di pubblicità, trasparenza e diffusione di informazioni da parte delle pubbliche amministrazioni” e s.m. e i.;
- k. il Decreto legislativo 25 maggio 2016, n. 97 “Revisione e semplificazione delle disposizioni in materia di prevenzione della corruzione, pubblicità e trasparenza, correttivo della [legge 6 novembre 2012, n. 190](#) e del [Decreto legislativo 14 marzo 2013, n. 33](#), ai sensi dell’[articolo 7 della legge 7 agosto 2015, n. 124](#), in materia di riorganizzazione delle amministrazioni pubbliche”;
- l. la Legge regionale 28 luglio 2017, n. 23 “Regione Campania Casa di Vetro. Legge annuale di semplificazione 2017”;
- m. il Decreto legislativo 10 agosto 2018, n. 101 “Disposizioni per l’adeguamento della normativa nazionale alle disposizioni del Regolamento (UE) 2016/679 del Parlamento europeo e del Consiglio, del 27 aprile 2016, relativo alla protezione delle persone fisiche con riguardo al trattamento dei dati personali, nonché alla libera circolazione di tali dati”;

DECRETA

Per quanto esposto in narrativa che qui si intende integralmente ripetuto e trascritto:

- 1 di approvare ed adottare il documento “**STRATEGIA DI AUDIT**” sesta versione, (allegato 1, che costituisce parte integrante e sostanziale di questo Decreto) relativo al Programma Operativo Regionale Campania FESR – 2014-2020: CCI 2014IT16RFOP007;
- 2 di trasmettere il presente atto:
 - 2.1 al Capo Gabinetto della Giunta Regionale ed al ViceCapo Gabinetto della Giunta Regionale Responsabile della Programmazione Unitaria - 40 01 00;
 - 2.2 alla Direzione Generale 50 03 00 - Direzione Generale Autorità di Gestione Fondo Europeo per lo Sviluppo Regionale;
 - 2.3 alla Unità Operativa Dirigenziale - 50 13 05 - UOD Autorità di Certificazione e Tesoreria;
 - 2.4 al Settore Stampa e Documentazione per la pubblicazione sul B.U.R.C. ai sensi del Decreto legislativo n. 33/2013 e per l’inserimento sul sito web della Regione Campania nella sezione Fondi Europei/Autorità di Audit, e nella sezione “Campania Casa di vetro”.

Firmato elettronicamente
l’Autorità di Audit
dott.ssa Annia Giorgi Rossi



PO FESR 2014-2020 REGIONE CAMPANIA

STRATEGIA DI AUDIT

A NORMA DELL'ART. 127, co. 4, DEL REG. (UE) n.1303/2013
REALIZZATA CONFORMEMENTE ALL'ALLEGATO VII DEL REG. DI ESECUZIONE (UE) N.
207/2015

PROGRAMMAZIONE 2014-2020

**PROGRAMMI OPERATIVI NELL'AMBITO DELL'OBIETTIVO
"INVESTIMENTI IN FAVORE DELLA CRESCITA E DELL'OCCUPAZIONE"**

**CCI 2014IT16RFOP007
"PO Campania FONDO EUROPEO SVILUPPO REGIONALE (FESR) 2014 -2020"**

Versione n. 6



Versione	Descrizione della revisione	Data Emissione
1	Prima Versione	Luglio 2016
2	Cap.1 – par. 1.1. (periodo di validità) – par. 1.6. (procedura di designazione AdG AdC) Cap. 2 – par. 2.1. (aggiornamento valutazione dei rischi) Cap. 3 – par. 3.1.1. (sintesi attività da svolgere e calendarizzazione) Cap. 4 – par. 4.2 (Tabella 10 - Pianificazione delle attività di audit) Cap.5 - aggiornamento organigramma e funzionigramma	Agosto 2017
3	Cap.1 – par. 1.1. (periodo di validità) e 1.2 Cap. 2 – par. 2.1. (aggiornamento valutazione dei rischi) Cap. 3 – par. 3.1.1. (sintesi attività da svolgere e calendarizzazione) Cap.3 –par- 3.1.2. (riferimento agli standard di audit) Cap.3-par.3.2.2 (audit di sistema finalizzato ad aree tematiche specifiche) Cap. 4 – par. 4.2 (Tabella 8 - Pianificazione delle attività di audit) Cap.5 - aggiornamento organigramma e funzionigramma	Maggio 2018
4	Cap.1 – par. 1.1. (periodo di validità); par. 1.2; par. 1.6 (ultimo periodo) e par.1.6.1; Cap. 2 – par. 2.1. (aggiornamento valutazione dei rischi) sulla scorta dell'avanzamento del programma a febbraio 2019 e valutazione dei rischi per gli OI; Cap. 3 – par.3.1.3 Tabella 5 - Parametri per il corretto rilascio del parere di audit Cap. 4 – par. 4.1 e par. 4.2 Aggiornamento della pianificazione degli audit per il quinto periodo contabile ed i due successivi; Cap.5 – par. 5.1 e 5.2 aggiornamento organigramma e funzionigramma	Marzo 2019
5	Cap.1 - par. 1.1 periodo di validità; Cap. 2 - par. 2.1 aggiornamento valutazione dei rischi in funzione dell'avanzamento del programma; Cap. 3 - par. 3.1.1. sintesi attività da svolgere e calendarizzazione; par 3.1.2 e par. 3.1.3: Tabella 6 - Parametri per il corretto rilascio del parere di audit; par. 3.2.2. indicazione di qualsiasi audit di sistema; Cap. 4 - par. 4.1 e par. 4.2 aggiornamento della pianificazione degli audit per il quinto periodo contabile ed i due successivi; Cap.5 - par. 5.1 e 5.2 aggiornamento organigramma e funzionigramma.	Aprile 2020



6	<p>Cap.1 – par. 1.1. (periodo di validità); par. 1.2; par. 1.6. Cap. 2 – par. 2.1. (aggiornamento valutazione dei rischi) sulla scorta dell'avanzamento del programma a marzo 2021 Cap. 3 – par. 3.1.1. sintesi attività da svolgere e calendarizzazione Cap. 4 – par. 4.1 e par. 4.2 Aggiornamento della pianificazione degli audit per il settimo periodo contabile ed i due successivi; Cap.5 – par. 5.1 e 5.2 aggiornamento organigramma e funzionigramma</p>	Aprile 2021
---	---	-------------



PREMESSA _____ **7**

1. INTRODUZIONE _____ **8**

- 1.1 Individuazione del Programma Operativo (titoli e CCI), del Fondo e del periodo coperto dalla strategia di audit _____ 19
- 1.2 Individuazione dell'Autorità di Audit responsabile dell'elaborazione, della sorveglianza e dell'aggiornamento della strategia di audit nonché di ogni altro organismo che abbia contribuito a tale documento _____ 19
- 1.3 Riferimento allo status dell'Autorità di Audit (ente pubblico nazionale, regionale o locale) e all'organismo in cui è collocata _____ 22
- 1.4 Riferimento alla dichiarazione d'intenti, alla carta dell'audit o alla legislazione nazionale (se presente) che definisce le funzioni e le responsabilità dell'Autorità di Audit e degli altri Organismi incaricati di svolgere attività di audit sotto la responsabilità di quest'ultima _____ 23
- 1.5 Conferma da parte dell'Autorità di Audit che gli Organismi che eseguono audit ai sensi dell'articolo 127, paragrafo 2, del Regolamento (UE) n. 1303/2013 dispongono della necessaria indipendenza funzionale e organizzativa, se applicabile ai sensi dell'articolo 123, paragrafo 5, del Regolamento citato _____ 25
- 1.6 Procedura di designazione dell'Autorità di Gestione e Certificazione _____ 26
- 1.6.1 Organismi Intermedi _____ 28

2. VALUTAZIONE DEI RISCHI _____ **30**

- 2.1 Spiegazione del metodo di valutazione del rischio applicato _____ 30
- 2.2 Riferimento alle procedure interne di aggiornamento della valutazione dei rischi _____ 43

3. METODO _____ **44**

- 3.1 Panoramica _____ 44
- 3.1. Riferimento ai manuali o alle procedure recanti la descrizione delle fasi principali dell'attività di audit comprese la classificazione e il trattamento degli errori rilevati _____ 44
- 3.1.1 Riferimento agli standard di audit riconosciuti a livello internazionale che l'Autorità di Audit prenderà in considerazione per il suo lavoro di audit, come stabilito dall'articolo 127, paragrafo 3, del Reg. (UE) n. 1303/2013 _____ 50
- 3.1.2 Le procedure in atto per elaborare la Relazione di controllo e il Parere di audit da presentare alla Commissione ai sensi dell'articolo 127, paragrafo 5, del Reg. (UE) n. 1303/2013 _____ 54
- 3.2 Audit sul funzionamento del sistema di gestione e controllo (audit di sistema) _____ 57
- 3.2.1 Indicazione degli Organismi da sottoporre ad audit e dei relativi requisiti essenziali nell'ambito degli audit dei sistemi. Se del caso, riferimento all'organismo di audit su cui l'Autorità di Audit fa affidamento per effettuare tali audit _____ 57
- 3.2.2 Indicazione di qualsiasi audit di sistema finalizzato ad aree tematiche specifiche _____ 62
- 3.3 Audit delle operazioni _____ 63
- 3.3.1 Descrizione metodo di campionamento da usare in conformità all'articolo 127, paragrafo 1, del Regolamento (UE) n. 1303/2013 e all'articolo 28 del Regolamento (UE) n. 480/2014 e delle altre procedure specifiche in atto per gli audit delle operazioni, in particolare relative alla classificazione e al trattamento degli errori rilevati, compreso il sospetto di frode _____ 63
- 3.3.2 Il Campionamento non Statistico _____ 66
- 3.3.3 Campionamenti aggiuntivi al campionamento ordinario _____ 67
- 3.3.4 Descrizione della metodologia di campionamento delle operazioni con spesa certificata negativa _____ 69
- 3.3.5 Descrizione dell'approccio di audit delle operazioni _____ 70
- 3.3.6 Verifica attraverso la piattaforma ARACHNE _____ 72
- 3.4 Audit dei conti _____ 73
- 3.4.1 Descrizione dell'approccio di audit per l'audit dei conti _____ 73



3.5	Verifica della dichiarazione di affidabilità di gestione	77
3.5.1	Riferimento alle procedure interne che stabiliscono il lavoro rientrante nella verifica di affermazione contenute nella dichiarazione di affidabilità di gestione, ai fini del Parere	77
4.	LAVORO DI AUDIT PIANIFICATO	80
4.1	Descrizione e giustificazione delle priorità e degli obiettivi specifici dell'audit relativi al periodo contabile corrente e ai due successivi e spiegazione del collegamento tra le risultanze della valutazione dei rischi e il lavoro di audit pianificato	80
4.2	Indicazione del calendario dei compiti di audit in relazione al periodo contabile corrente e ai due successivi per gli audit dei sistemi (compresi audit mirati ad aree tematiche specifiche)	81
5.	RISORSE	82
5.1	Organigramma dell'Autorità di Audit e informazioni sui suoi rapporti con gli Organismi di audit che effettuano audit come previsto all'articolo 127, paragrafo 2, del Regolamento (UE) n. 1303/2013, se del caso	82
5.2	Indicazione delle risorse pianificate da destinare in relazione al periodo contabile corrente ed a quello successivo	84



Elenco delle principali abbreviazioni

AdA	Autorità di Audit
AdC	Autorità di Certificazione
AdG	Autorità di Gestione
CE	Commissione Europea
(CE)	Comunità Europea
CTE	Cooperazione Territoriale Europea
CV	Criterio di Valutazione
EGESIF	Expert group on European Structural and Investment Funds
EURATOM	European Atomic Energy Community
FESR	Fondo Europeo di Sviluppo Regionale
FSE	Fondo Sociale Europeo
Fondi SIE	Fondi Strutturali e di Investimento Europei
FTE	Full Time Equivalent
IGRUE	Ispettorato Generale per i Rapporti Finanziari con l'Unione Europea
MEF	Ministero dell'Economia e delle Finanze
RAC	Relazione Annuale di Controllo
RC	Requisito Chiave
Reg.	Regolamento
Regolamento finanziario	Regolamento (UE, EURATOM) n. 1046/2018
RFC	Relazione Finale di Controllo
RGS	Ragioneria Generale dello Stato
ROS	Responsabile di Obiettivo specifico
OI	Organismo Intermedio
PO o Programma	Programma Operativo
Si.Ge.Co.	Sistema di Gestione e Controllo
TUE	Trattato sull'Unione Europea
TFUE	Trattato sul funzionamento dell'Unione Europea
UE	Unione Europea



PREMESSA

Il presente documento è il **sesto** aggiornamento della Strategia di audit di cui all'art. 127 paragrafo 8 del Regolamento (UE) n. 1303/2013.

La Strategia di audit definisce la metodologia di audit, il metodo di campionamento per le attività di audit sulle operazioni, l'analisi di rischio, la pianificazione delle attività di audit in relazione al periodo contabile corrente e ai due successivi.

Ai sensi dell'art. 127 (1) del Regolamento generale, gli obiettivi globali della Strategia consistono nel:

- 1) garantire lo svolgimento di attività di audit sul corretto funzionamento del sistema di gestione e controllo del Programma Operativo;
- 2) verificare le spese dichiarate su un campione adeguato di operazioni.

Lo svolgimento di attività di audit deve:

- garantire il corretto funzionamento del sistema di gestione e controllo del Programma Operativo;
- essere svolto su un campione adeguato di operazioni sulla base delle spese dichiarate.

La Strategia di audit viene aggiornata annualmente a partire dal 2016 e fino al 2024 compreso, come previsto dall'art. 127 del Regolamento generale.

La pianificazione della Strategia e l'attuazione delle attività ivi indicate costituiscono un processo ciclico che interessa l'intera programmazione 2014-2020 il cui termine ultimo, a norma dell'art. 138 del Regolamento generale, coincide con il 15 febbraio 2025, data di presentazione dell'ultima Relazione di controllo annuale e del parere di audit.

Per l'elaborazione della presente Strategia si è condotto sia un esame preliminare della documentazione relativa alla corrente programmazione, che un'analisi dei documenti redatti a livello regionale dai quali sono state tratte le informazioni in merito all'impianto organizzativo che l'Amministrazione titolare del Programma ha implementato per il periodo di programmazione.

Ai fini dell'adozione del presente documento si procederà dunque a svolgere:

- l'esame del quadro normativo di riferimento;
- l'esame delle principali prassi, pertinenti, adottate a livello comunitario (note e linee guida EGESIF);
- la valutazione e assegnazione delle risorse umane e professionali a disposizione per l'attività di audit;
- l'adozione formale della Strategia di audit;
- la trasmissione all'Organismo nazionale di coordinamento.

Come definito nell'Allegato IX punto 3 del Regolamento (UE) n. 207/2015, tutte le variazioni significative della Strategia di audit e dell'approccio di audit programmato, saranno adeguatamente documentate e rese note nella sezione 3 della Relazione di controllo annuale. In



tale sezione saranno, inoltre, indicate le motivazioni di eventuali cambiamenti ed i loro riflessi sul livello di confidenza da adottare per l'estrazione del campione; sull'esistenza di misure preventive o correttive attuate o in corso.

Si riepilogano, in sintesi, le modifiche apportate nella presente versione (APRILE 2021):

Cap.1:

par. 1.1 periodo di validità;

Cap. 2:

par. 2.1 aggiornamento valutazione dei rischi in funzione dell'avanzamento del programma;

Cap. 3:

par. 3.1.1. sintesi attività da svolgere e calendarizzazione;

par 3.1.2 e par. 3.1.3: Tabella 5 - Parametri per il corretto rilascio del parere di audit;

par. 3.2.2. indicazione di qualsiasi audit di sistema;

Cap. 4:

par. 4.1 e par. 4.2 aggiornamento della pianificazione degli audit per il settimo periodo contabile ed i due successivi;

Cap.5:

par. 5.1 e 5.2 aggiornamento organigramma e funzionigramma.

1. INTRODUZIONE

La Strategia di Audit del PO FESR della Regione Campania è stata redatta a norma dell'articolo 127, paragrafo 4 del Reg. (UE) n. 1303/2013, sulla base del modello riportato nell'Allegato VII del Reg. (UE) n. 207/2015.

Per ciò che concerne la documentazione di supporto alla stesura della Strategia, l'Ufficio si è avvalso principalmente della "Guidance Note on the Audit Strategy" (EGESIF 14-0011-02 del 27 agosto 2015 versione finale).

In relazione alle singole tematiche approfondite nel documento strategico sono state prese in considerazione le direttive e le linee di orientamento prodotte a livello europeo e nazionale.

L'Ufficio ha inoltre proceduto all'analisi dei documenti redatti a livello regionale per trarre informazioni in merito all'impianto organizzativo che l'Amministrazione ha implementato per l'attuale periodo di programmazione.

L'aggiornamento periodico della Strategia di Audit è stato effettuato in conformità a quanto disposto dall'art. 127 Reg. (UE) 1303/2013 ed al Manuale delle Procedure dell'Autorità di Audit.

La procedura per la stima e l'analisi dei rischi è stata rivista sulla scorta degli esiti dell'Audit di Sistema e delle Operazioni condotti durante il **sesto** esercizio contabile e aggiornando i fattori di rischio collegati all'avanzamento del programma.

Il presente documento è stato redatto in rispondenza alle esigenze derivanti dall'emergenza epidemiologica COVID-19 e secondo quanto consigliato dai servizi della Commissione Europea nella propria nota Ares (2020) 1641010 - 18/03/2020 "Emergenza COVID-19". Laddove intervengano successive modifiche che non impattino in modo sostanziale sulle attività di Audit, non si procederà all'aggiornamento della presente strategia. Eventuali ulteriori modifiche sostanziali potranno essere adottate con successivi atti.



I principali documenti cui l'Autorità di Audit ha fatto riferimento sono sottoelencati.

Le modifiche al Quadro normativo in risposta all'emergenza Covid 19 sono riportate in una apposita sezione.

Normativa dell'UE
Reg. (UE) n. 694/2019, del 15 febbraio 2019, che integra il regolamento (UE) n. 1303/2013 del Parlamento europeo e del Consiglio per quanto riguarda i finanziamenti che non sono collegati ai costi delle operazioni pertinenti
Regolamento di esecuzione (UE) 2019/255 della Commissione del 13 febbraio 2019, che modifica il regolamento di esecuzione (UE) n. 821/2014 recante modalità di applicazione del Regolamento (UE) n. 1303/2013 del Parlamento Europeo e del Consiglio per quanto riguarda le modalità dettagliate per il trasferimento e la gestione dei contributi dei Programmi, le relazioni sugli strumenti finanziari, le caratteristiche tecniche delle misure di informazione e di comunicazione per le operazioni ed il sistema di registrazione dei dati C/2019/2017.
Reg. (UE) n. 886/2019, del 12 febbraio 2019, che modifica e rettifica il Regolamento delegato (UE) n. 480/2014 per quanto riguarda le disposizioni relative agli Strumenti Finanziari, alle Opzioni Semplificate in materia di Costi, alla pista di audit, all'ambito e ai contenuti degli audit delle operazioni e alla metodologia per la selezione del campione di operazioni e l'Allegato III. Relativa proposta di rettifica C(2019) 3789 final, del 14 maggio 2019, discussa nella seduta del Consiglio dell'UE del 5 giugno 2019
Reg. (UE, EURATOM) n. 1046/2018, del 18 luglio 2018, che stabilisce le regole finanziarie applicabili al bilancio generale dell'Unione, che modifica i Regolamenti (UE) n. 1296/2013, 1301/2013, 1303/2013, 1304/2013, 1309/2013, 1316/2013, 223/2014 e 283/2014 e la Decisione n. 541/2014/UE e abroga il Regolamento (UE, EURATOM) n. 966/2012
Reg. (UE) n. 2018/277, del 23/02/2018, che modifica il regolamento di esecuzione (UE) 2015/207 per quanto riguarda i modelli per le relazioni di attuazione relative all'obiettivo Investimenti in favore della crescita e dell'occupazione e all'obiettivo di cooperazione territoriale europea, nonché i modelli per la relazione sullo stato dei lavori e le relazioni di controllo annuali e che rettifica tale regolamento per quanto riguarda il modello per la relazione di attuazione relativa all'obiettivo Investimenti in favore della crescita e dell'occupazione e per la relazione di controllo annuale
Reg. (UE) n. 2018/276, del 23/02/2018, che modifica il regolamento di esecuzione (UE) n. 215/2014 per quanto riguarda la determinazione dei target intermedi e dei target finali per gli indicatori di output nel quadro di riferimento dell'efficacia dell'attuazione per i Fondi strutturali e di investimento europei
Reg. (UE) n. 2016/2017, del 29 agosto 2017, recante modifica del Reg. (UE) n. 2015/2195, che integra il Reg. (UE) n. 1304/2013 del Parlamento europeo e del Consiglio relativo al Fondo Sociale Europeo, per quanto riguarda la definizione di tabelle standard di costi unitari e di importi forfettari per il rimborso da parte della Commissione agli Stati membri delle spese sostenute
Reg. (UE) n. 1084/2017, del 14 giugno 2017, che modifica del Reg. (UE) n. 651/2014 (Regolamento Generale di Esenzione per Categoria)
Reg. (UE) n. 568/2016, del 29 gennaio 2016, che integra il Regolamento (UE) n. 1303/2013 del Parlamento Europeo e del Consiglio riguardo alle condizioni e procedure per determinare se gli importi non recuperabili debbano essere rimborsati dagli Stati membri per quanto riguarda il Fondo europeo di sviluppo regionale
Reg. (UE) n. 2195/2015, del 9 luglio 2015, che integra il Regolamento (UE) n. 1304/2013 del Parlamento Europeo e del Consiglio relativo al Fondo sociale europeo, per quanto riguarda la definizione di tabelle standard di costi unitari e di importi forfettari per il rimborso da parte della Commissione agli Stati membri delle spese sostenute
Reg. (UE) n. 1974/2015 della Commissione Europea, dell'8 luglio 2015, che stabilisce la frequenza e il formato della segnalazione di irregolarità riguardanti il Fondo europeo di sviluppo regionale, il Fondo sociale europeo, il Fondo di coesione e il Fondo europeo per gli affari marittimi e la pesca, a norma del Regolamento (UE) n. 1303/2013 del Parlamento Europeo e del Consiglio
Reg. (UE) n. 1073/2015 della Commissione Europea, dell'8 luglio 2015, che integra il Regolamento (UE) n. 514/2014 del Parlamento Europeo e del Consiglio con disposizioni specifiche sulla segnalazione di irregolarità relative al Fondo asilo, migrazione e integrazione e allo strumento di sostegno finanziario per la cooperazione di polizia, la prevenzione e la lotta alla criminalità e la gestione delle crisi
Reg. (UE) n. 1972/2015 della Commissione Europea, dell'8 luglio 2015, che integra il Regolamento (UE) n. 223/2014 del Parlamento Europeo e del Consiglio con disposizioni specifiche sulla segnalazione di irregolarità relative al Fondo di aiuti europei agli indigenti
Reg. (UE) n. 1971/2015 della Commissione Europea, dell'8 luglio 2015, che integra il Regolamento (UE) n. 1306/2013 - pdf del Parlamento Europeo e del Consiglio con disposizioni specifiche sulla segnalazione di irregolarità in relazione al Fondo europeo agricolo di garanzia e al Fondo europeo agricolo per lo sviluppo rurale e che abroga il Regolamento (CE) n. 1848/2006
Reg. (UE) n. 1970/2015 della Commissione Europea, dell'8 luglio 2015, che integra il Regolamento (UE) n. 1303/2013 del Parlamento Europeo e del Consiglio con disposizioni specifiche sulla segnalazione di irregolarità



Normativa dell'UE

relative al Fondo europeo di sviluppo regionale, al Fondo sociale europeo, al Fondo di coesione e al Fondo europeo per gli affari marittimi e la pesca

Reg. (UE) n. 1516/2015, del 10 giugno 2015, che stabilisce, in conformità al Regolamento (UE) n. 1303/2013 del Parlamento europeo e del Consiglio, un tasso forfettario per le operazioni finanziate dai fondi strutturali e di investimento europei nel settore della ricerca, dello sviluppo e dell'innovazione

Reg. (UE) n. 207/2015 della Commissione Europea, del 20 gennaio 2015, recante modalità di esecuzione del Reg. (UE) n. 1303/2013 del Parlamento Europeo e del Consiglio per quanto riguarda i modelli per la relazione sullo stato dei lavori, la presentazione di informazioni relative a un grande progetto, il piano d'azione comune, le relazioni di attuazione relative all'obiettivo Investimenti in favore della crescita e dell'occupazione, la dichiarazione di affidabilità di gestione, la Strategia di audit, il parere di audit e la Relazione Annuale di Controllo nonché la metodologia di esecuzione dell'analisi costi-benefici e, a norma del Reg. (UE) n. 1299/2013 del Parlamento Europeo e del Consiglio, il modello per le relazioni di attuazione relative all'obiettivo di cooperazione territoriale europea

Reg. (UE) n. 1076/2015, del 28 aprile 2015, recante norme aggiuntive riguardanti la sostituzione di un beneficiario e le relative responsabilità e le disposizioni di minima da inserire negli accordi di partenariato pubblico privato finanziati dai Fondi Strutturali e di Investimento Europei, in conformità al Regolamento (UE) n. 1303/2013 del Parlamento Europeo e del Consiglio

Decisione di esecuzione della Commissione Europea, del 29 ottobre 2014, che approva determinati elementi dell'Accordo di partenariato con l'Italia, CCI 2014IT16M8PA001

Decisione di esecuzione della Commissione Europea dell'11 settembre 2014 n. 660, relativa al modello di Accordo di finanziamento per il contributo del FESR e del FEASR agli Strumenti Finanziari congiunti di garanzia illimitata e cartolarizzazione a favore delle Piccole Medie Imprese (2014/660/UE)

Reg. (UE) n. 1011/2014 della Commissione Europea, del 22 settembre 2014, recante modalità di esecuzione del Reg. (UE) n. 1303/2013 del Parlamento Europeo e del Consiglio per quanto riguarda i modelli per la presentazione di determinate informazioni alla Commissione e le norme dettagliate concernenti gli scambi di informazioni tra Beneficiari e Autorità di Gestione, Autorità di Certificazione, Autorità di Audit e organismi intermedi

Reg. (UE) n. 964/2014 della Commissione Europea, dell'11 settembre 2014, recante modalità di esecuzione del Reg. (UE) n. 1303/2013 del Parlamento Europeo e del Consiglio per quanto concerne i termini e le condizioni uniformi per gli strumenti finanziari

Reg. (UE) n. 821/2014 della Commissione Europea, del 28 luglio 2014, recante modalità di esecuzione del Reg. (UE) n. 1303/2013 del Parlamento Europeo e del Consiglio per quanto riguarda le modalità dettagliate per il trasferimento e la gestione dei contributi dei programmi, le relazioni sugli strumenti finanziari, le caratteristiche tecniche delle misure di informazione e di comunicazione per le operazioni e il sistema di registrazione e memorizzazione dei dati

Reg. (UE) n. 651/2014 della Commissione Europea, del 17 giugno 2014, che dichiara alcune categorie di aiuti compatibili con il mercato interno in applicazione degli articoli 107 e 108 del Trattato

REGOLAMENTO (UE) 2017/1084 DELLA COMMISSIONE del 14 giugno 2017 che modifica il regolamento (UE) n. 651/2014 per quanto riguarda gli aiuti alle infrastrutture portuali e aeroportuali, le soglie di notifica applicabili agli aiuti alla cultura e alla conservazione del patrimonio e agli aiuti alle infrastrutture sportive e alle infrastrutture ricreative multifunzionali, nonché i regimi di aiuti a finalità regionale al funzionamento nelle regioni ultraperiferiche, e modifica il regolamento (UE) n. 702/2014 per quanto riguarda il calcolo dei costi ammissibili

Reg. (UE) n. 508/2014, del 15 maggio 2014, del Parlamento Europeo e del Consiglio, relativo al Fondo Europeo per gli Affari Marittimi e la Pesca

Reg. (UE) n. 522/2014 della Commissione Europea, dell'11 marzo 2014, che integra il Regolamento (UE) n. 1301/2013 del Parlamento Europeo e del Consiglio per quanto concerne le norme dettagliate riguardo ai principi relativi alla selezione e alla gestione delle azioni innovative nel settore dello sviluppo urbano sostenibile che saranno sostenute dal Fondo europeo di sviluppo regionale

Reg. (UE) n. 215/2014 della Commissione Europea, del 7 marzo 2014, che stabilisce norme di attuazione del Regolamento (UE) n. 1303/2013 del Parlamento Europeo e del Consiglio, recante disposizioni comuni sul Fondo europeo di sviluppo regionale, sul Fondo sociale europeo, sul Fondo di coesione, sul Fondo europeo agricolo per lo sviluppo rurale e sul Fondo europeo per gli affari marittimi e la pesca e disposizioni generali sul Fondo europeo di sviluppo regionale, sul Fondo sociale europeo, sul Fondo di coesione e sul Fondo europeo per gli affari marittimi e la pesca per quanto riguarda le metodologie per il sostegno in materia di cambiamenti climatici, la determinazione dei target intermedi e dei target finali nel quadro di riferimento dell'efficacia dell'attuazione e la nomenclatura delle categorie di intervento per i fondi strutturali e di investimento europei

Reg. (UE) n. 481/2014 della Commissione Europea, del 4 marzo 2014, che integra il Reg. (UE) n. 1299/2013 del Parlamento Europeo e del Consiglio per quanto concerne le norme specifiche in materia di ammissibilità delle spese per i programmi di cooperazione

Reg. (UE) n. 480/2014 della Commissione Europea, del 3 marzo 2014, che integra il Reg. (UE) n. 1303/2013, recante disposizioni comuni sul Fondo europeo di sviluppo regionale, sul Fondo sociale europeo, sul Fondo di



Normativa dell'UE

coesione, sul Fondo europeo agricolo per lo sviluppo rurale e sul Fondo europeo per gli affari marittimi e la pesca e disposizioni generali sul Fondo europeo di sviluppo regionale, sul Fondo sociale europeo, sul Fondo di coesione e sul Fondo europeo per gli affari marittimi e la pesca

Reg. (UE) n. 288/2014 della Commissione Europea, del 25 febbraio 2014, recante modalità di applicazione del Reg. (UE) n. 1303/2013 del Parlamento Europeo e del Consiglio recante disposizioni comuni sul Fondo europeo di sviluppo regionale, sul Fondo sociale europeo, sul Fondo di coesione, sul Fondo europeo agricolo per lo sviluppo rurale e sul Fondo europeo per gli affari marittimi e la pesca e disposizioni generali sul Fondo europeo di sviluppo regionale, sul Fondo sociale europeo, sul Fondo di coesione e sul Fondo europeo per gli affari marittimi e la pesca per quanto riguarda il modello per i programmi operativi nell'ambito dell'obiettivo Investimenti in favore della crescita e dell'occupazione e recante modalità di applicazione del Reg. (UE) n. 1299/2013 del Parlamento Europeo e del Consiglio recante disposizioni specifiche per il sostegno del Fondo europeo di sviluppo regionale all'obiettivo di cooperazione territoriale europea per quanto riguarda il modello per i programmi di cooperazione nell'ambito dell'obiettivo di Cooperazione territoriale europea

Reg. (UE) n. 184/2014 della Commissione Europea, del 25 febbraio 2014, che stabilisce, conformemente al Reg. (UE) n. 1303/2013 del Parlamento Europeo e del Consiglio recante disposizioni comuni sul Fondo europeo di sviluppo regionale, sul Fondo sociale europeo, sul Fondo di coesione, sul Fondo europeo agricolo per lo sviluppo rurale e sul Fondo europeo per gli affari marittimi e la pesca e disposizioni generali sul Fondo europeo di sviluppo regionale, sul Fondo sociale europeo, sul Fondo di coesione e sul Fondo europeo per gli affari marittimi e la pesca, i termini e le condizioni applicabili al sistema elettronico di scambio di dati fra gli Stati membri e la Commissione, e che adotta, a norma del Reg. (UE) n. 1299/2013 del Parlamento Europeo e del Consiglio, recante disposizioni specifiche per il sostegno del Fondo europeo di sviluppo regionale all'obiettivo di cooperazione territoriale europea, la nomenclatura delle categorie di intervento per il sostegno del Fondo europeo di sviluppo regionale nel quadro dell'obiettivo «Cooperazione territoriale europea»

Reg. (UE) n. 240/2014, del 7 gennaio 2014, recante un Codice europeo di condotta sul partenariato nell'ambito dei Fondi Strutturali e d'investimento Europei

Decisione della Commissione Europea C(2013) 9527 final, del 19 dicembre 2013, relativa alla fissazione e all'approvazione degli Orientamenti per la determinazione delle rettifiche finanziarie che la Commissione deve applicare alle spese finanziate dall'Unione nell'ambito della gestione concorrente in caso di mancato rispetto delle norme in materia di appalti pubblici

Reg. (UE) n. 1407/2013 della Commissione Europea, del 18 dicembre 2013, relativo all'applicazione degli articoli 107 e 108 del trattato sul funzionamento dell'Unione europea agli aiuti «de minimis»

Reg. (UE) N. 360/2012 della Commissione Europea del 25 aprile 2012 relativo all'applicazione degli articoli 107 e 108 del trattato sul funzionamento dell'Unione europea agli aiuti di importanza minore («de minimis») concessi ad imprese che forniscono servizi di interesse economico generale

Reg. (UE) n. 1299/2013 del Parlamento Europeo e del Consiglio, del 17 dicembre 2013, recante disposizioni specifiche per il sostegno del Fondo europeo di sviluppo regionale all'obiettivo di cooperazione territoriale europea

Reg. (UE) n. 1300/2013 del Parlamento Europeo e del Consiglio, del 17 dicembre 2013, relativo al Fondo di coesione e che abroga il Reg. (CE) n. 1084/2006 del Consiglio

Reg. (UE) n. 1302/2013 del Parlamento Europeo e del Consiglio, del 17 dicembre 2013, che modifica il Regolamento (CE) n. 1082/2006 relativo a un Gruppo Europeo di Cooperazione Territoriale (GECT)

Reg. (UE) n. 1301/2013 del Parlamento Europeo e del Consiglio, del 17 dicembre 2013, relativo al Fondo europeo di sviluppo regionale e a disposizioni specifiche concernenti l'obiettivo "Investimenti a favore della crescita e dell'occupazione" e che abroga il Reg. (CE) n. 1080/2006 del Consiglio

Reg. (UE) n. 1303/2013 del Parlamento Europeo e del Consiglio, del 17 dicembre 2013, recante disposizioni comuni sul Fondo europeo di sviluppo regionale, sul Fondo sociale europeo, sul Fondo di coesione, sul Fondo europeo agricolo per lo sviluppo rurale e sul Fondo europeo per gli affari marittimi e la pesca e disposizioni generali sul Fondo europeo di sviluppo regionale, sul Fondo sociale europeo, sul Fondo di coesione e sul Fondo europeo per gli affari marittimi e la pesca, e che abroga il Reg. (CE) n. 1083/2006 del Consiglio

Reg. (UE) n. 1304/2013 del Parlamento Europeo e del Consiglio, del 17 dicembre 2013, relativo al Fondo sociale europeo e che abroga il Reg. (CE) n. 1081/2006 del Consiglio

Reg. (UE) n. 1305/2013 del Parlamento Europeo e del Consiglio, del 17 dicembre 2013, sul sostegno allo sviluppo rurale da parte del Fondo europeo agricolo per lo sviluppo rurale (FEASR) e che abroga il Reg. (CE) n. 1698/2005 del Consiglio

Reg. (UE) n. 1306/2013 del Parlamento Europeo e del Consiglio, del 17 dicembre 2013, sul finanziamento, sulla gestione e sul monitoraggio della politica agricola comune e che abroga i regolamenti del Consiglio (CEE) n. 352/78, (CE) n. 165/94, (CE) n. 2799/98, (CE) n. 841/00, (CE) n. 1290/05 e (CE) n. 485/08

Trattato sul funzionamento dell'Unione Europea (TFUE), pubblicato sulla Gazzetta Ufficiale dell'Unione Europea il 26 ottobre 2012

Reg. (UE) n. 1268/2012 della Commissione Europea, del 29 ottobre 2012, recante le modalità di applicazione del Reg. (UE, Euratom) n. 966/2012 del Parlamento Europeo e del Consiglio che stabilisce le regole finanziarie



Normativa dell'UE

applicabili al bilancio generale dell'Unione, abrogato dal Reg. (UE, Euratom) n. 1046/2018, art. 281 con effetto dal 2 agosto 2018, fatto salvo quanto disposto dalle "Disposizioni Finali e Transitorie" del medesimo Reg. ed in particolare dall'art. 279, c. 3 che dispone "Il regolamento (UE, Euratom) n. 966/2012 e il regolamento delegato (UE) n. 1268/2012 continuano ad applicarsi agli impegni giuridici assunti prima dell'entrata in vigore del presente regolamento. Le attuali valutazioni per pilastro, i modelli esistenti di accordo di contributo e i vigenti accordi quadro di partenariato finanziario possono continuare ad applicarsi e, se del caso, sono soggetti a riesame" e da quanto previsto dall'art. 282 dello stesso Reg. che ne disciplina l'"Entrata in vigore e applicazione".

Reg. (UE, Euratom) n. 966/2012 del Parlamento Europeo e del Consiglio, del 25 ottobre 2012, che stabilisce le regole finanziarie applicabili al bilancio generale dell'Unione e che abroga il Reg. (UE, Euratom) n. 1605/2002 e ss.mm.ii., abrogato dal Reg. (UE, Euratom) n. 1046/2018 con effetto dal 2 agosto 2018, fatto salvo quanto disposto dalle "Disposizioni Finali e Transitorie" del medesimo Reg. ed in particolare dall'art. 279, c. 3 che dispone "Il regolamento (UE, Euratom) n. 966/2012 e il regolamento delegato (UE) n. 1268/2012 continuano ad applicarsi agli impegni giuridici assunti prima dell'entrata in vigore del presente regolamento. Le attuali valutazioni per pilastro, i modelli esistenti di accordo di contributo e i vigenti accordi quadro di partenariato finanziario possono continuare ad applicarsi e, se del caso, sono soggetti a riesame" e dall'art. 282 dello stesso Reg. che ne disciplina l'"Entrata in vigore e applicazione".

Reg. (UE) n. 182/2011 del Parlamento Europeo e del Consiglio, del 16 febbraio 2011, che stabilisce le regole e i principi generali relativi alle modalità di controllo da parte degli Stati membri dell'esercizio delle competenze di esecuzione attribuite alla Commissione

Reg. (UE, EURATOM) n. 2015/1929 del Parlamento Europeo e del Consiglio del 28 ottobre 2015 che modifica il regolamento (UE, Euratom) n. 966/2012 che stabilisce le regole finanziarie applicabili al bilancio generale dell'Unione

Regolamento delegato (UE) n. 2015/2461 della Commissione Europea del 30 ottobre 2015 recante modifica del regolamento delegato (UE) n. 110/2014 che stabilisce il regolamento finanziario tipo degli organismi di partenariato pubblico-privato di cui all'articolo 209 del regolamento (UE, Euratom) n. 966/2012 del Parlamento europeo e del Consiglio

Regolamento delegato (UE) 2015/2462 della Commissione Europea del 30 ottobre 2015 che modifica il regolamento delegato (UE) n. 1268/2012 recante le modalità di applicazione del regolamento (UE, Euratom) n. 966/2012 del Parlamento europeo e del Consiglio che stabilisce le regole finanziarie applicabili al bilancio generale dell'Unione

Reg. (UE, Euratom) n. 1046/2018 del Parlamento Europeo e del Consiglio, del 18 luglio 2018, "che stabilisce le regole finanziarie applicabili al bilancio generale dell'Unione, che modifica i regolamenti (UE) n. 1296/2013, (UE) n. 1301/2013, (UE) n. 1303/2013, (UE) n. 1304/2013, (UE) n. 1309/2013, (UE) n. 1316/2013, (UE) n. 223/2014, (UE) n. 283/2014 e la decisione n. 541/2014/UE e abroga il regolamento (UE, Euratom) n. 966/2012."

Decisioni e Comunicazioni UE

Commission Decision C(2019)3452 of 19/12/2019 on the setting out and approval of the guidelines for determining financial corrections to be made by the Commission to expenditure financed by the Union under shared management, for non-compliance with the rules on public procurement

Comunicazione interpretativa della Commissione relativa al diritto comunitario applicabile alle aggiudicazioni di appalti non o solo parzialmente disciplinati dalla direttive "appalti pubblici"(2006/C 179/02)

Comunicazione della Commissione sull'applicazione delle norme dell'Unione europea in materia di aiuti di Stato alla compensazione concessa per la prestazione di servizi di interesse economico generale del (2012/C 8/02)

Decisione della Commissione Europea del 20 dicembre 2011 riguardante l'applicazione delle disposizioni dell'articolo 106, paragrafo 2, del trattato sul funzionamento dell'Unione europea agli aiuti di Stato sotto forma di compensazione degli obblighi di servizio pubblico, concessi a determinate imprese incaricate della gestione di servizi di interesse economico generale (2012/21/UE)

Comunicazione della Commissione - Disciplina dell'Unione europea relativa agli aiuti di Stato concessi sotto forma di compensazione degli obblighi di servizio pubblico (2011) (2012/C 8/03)

Decisione della Commissione C(2015) 5085 del 20/07/2015 di approvazione del PO Campania FSE

Decisione della Commissione C(2018)1690/F1 del 16/03/2018 di approvazione della modifica del PO Campania FSE

L'"Expert Group on European Structural and Investment Funds" (EGESIF), la Commissione Europea e la Banca Europea per gli Investimenti (BEI) hanno pubblicato, in attuazione dei Regolamenti sopra citati, diverse linee guida e note orientative. Si riportano di seguito quelle di



maggiore interesse per le attività di audit.

Linee guida e note orientative UE
Gestione, Controllo e Audit
Ares (2020)253971 del 15/01/2020 avente ad oggetto "Reliability of data in performance indicators – assessment to be provided in the upcoming annual control reports"
Ares (2019)7766978 del 17/12/2019 – Limitazione del subappalto nella normativa nazionale sugli appalti pubblici e nella spesa dei fondi SIE per il periodo 2014-2020 in Italia
Linee guida per gli Stati membri sulla preparazione, sull'esame e sull'accettazione dei Conti, Nota EGESIF n. 15-0018-02 final del 9 febbraio 2016, aggiornata con Nota EGESIF n. 15-0018-04 del 3 dicembre 2018
Linee guida per gli Stati membri sull'audit dei Conti, Nota EGESIF n. 15-0016-02 final del 5 febbraio 2016, aggiornata con Nota EGESIF n. 15-0016-04 del 3 dicembre 2018
Linee guida per gli Stati membri sull'elaborazione della dichiarazione di affidabilità di gestione e della sintesi annuale EGESIF_15-0008-05 del 03/12/2018.
Linee guida per gli Stati membri sugli importi ritirati, sugli importi recuperati o da recuperare e sugli importi irrecuperabili, Nota EGESIF n. 15-0017-02 final del 25 gennaio 2016, aggiornata con Nota EGESIF n. 15-0017-04 del 3 dicembre 2018
Linee guida per gli Stati membri sulla relazione annuale di controllo e sul parere di audit che devono essere comunicati dalle autorità di audit e sul trattamento degli errori rilevati dalle autorità di audit al fine di stabilire e comunicare tassi di errore totali residui affidabili EGESIF_15_0002-04 del 17/12/2018.
Linee guida per gli Stati membri sulla Relazione Annuale di Controllo e sul Parere di audit, Nota EGESIF n. 15-0002-03 final del 9 ottobre 2015, aggiornata con Nota EGESIF n. 15-0002-04 del 19 dicembre 2018
<i>Guidance for Member States on Performance framework, review and reserve</i> , Nota EGESIF n. 18-0021-01 del 19 giugno 2018
<i>Ares (2018)778117 - Charter on good practices promoted by the Audit Community (Commission and Member State's audit authorities) when carrying out audits under COHESION POLICY, EMFF and FEAD</i> , Nota EGESIF n. 18-0017-00, del 7 marzo 2018
<i>Decommitment methodology (n+3) and process in 2014 – 2020</i> , Nota EGESIF n.17-0012-01 del 30 agosto 2017
<i>Questions and Answers regarding e-Cohesion</i> , Nota EGESIF n. 17-0006-00 del 6 aprile 2017
<i>Joint framework for reporting on typologies of errors (2014-2020 programming period)</i> , Nota Ares(2017)578265 del 2 febbraio 2017
<i>Guidance on sampling methods for audit authorities Programming periods 2007-2013 and 2014-2020</i> , Nota EGESIF_16-0014-01 del 20 gennaio 2017
Linee guida aggiornate per gli Stati membri sul trattamento degli errori comunicati nell'ambito delle Relazioni Annuali di Controllo (Periodo di programmazione 2007-2013), Nota EGESIF n. 15-0007-02 final del 9 ottobre 2015
Linee guida per gli Stati membri sulle verifiche di gestione, Nota EGESIF n. 14-0012-02 final del 17 settembre 2015
Linee guida per gli Stati membri sulla Strategia di audit, Nota EGESIF n. 14-0011-02 final del 27 agosto 2015
Linee guida per gli Stati membri sull'elaborazione della Dichiarazione di affidabilità di gestione e della sintesi annuale, Nota EGESIF n. 15-0008-03 del 19 agosto 2015, aggiornata con Nota EGESIF n. 15-0008-05 del 3 dicembre 2018
Comunicazione della Commissione Europea "Orientamenti relativi al calcolo delle rettifiche finanziarie nel quadro delle procedure di verifica di conformità e di liquidazione finanziaria dei Conti", C(2015) 3675 final del 8 giugno 2015
Linee guida per la Commissione e gli Stati membri su una metodologia comune per la valutazione dei sistemi di gestione e di controllo negli Stati membri, Nota EGESIF n. 14-0010 final del 18 dicembre 2014
Linee guida per gli Stati membri sulla procedura di designazione, Nota EGESIF n. 14-0013 final del 18 dicembre 2014
Valutazione dei rischi di frode e misure antifrode efficaci e proporzionate, Nota EGESIF n. 14-0021-00 del 16 giugno 2014
Appalti pubblici
Appalti pubblici - Orientamenti per i funzionari responsabili degli appalti sugli errori più comuni da evitare nei progetti finanziati dai Fondi strutturali e d'Investimento Europei
Aiuti di Stato
<i>Guidance on State aid in European Structural and Investment (ESI) Funds Financial Instruments in the 2014-2020 programming period</i>
Comunicazione della Commissione sulla nozione di aiuto di Stato di cui all'articolo 107, paragrafo 1, del Trattato sul Funzionamento dell'Unione Europea (2016/C 262/01), del 19 luglio 2016
Opzioni di Semplificazione dei Costi
Guida alle tabelle <i>standard</i> di costi unitari e agli importi forfettari adottati in conformità dell'articolo 14, paragrafo 1, del Regolamento (UE) 1304/2013 - Fondo Sociale Europeo, del giugno 2015
Guida alle opzioni semplificate in materia di costi (OSC) - Finanziamento a tasso forfettario, Tabelle <i>standard</i> di



Linee guida e note orientative UE
costi unitari, importi forfettari, Nota EGESIF n. 14-0017 del 06 ottobre 2014
Grandi progetti
<i>Guidance on the calculation of total eligible costs to apply for major projects in 2014-2020</i> , Nota EGESIF n. 15-0035-01 del 26 gennaio 2016
Assistenza rimborsabile
<i>Guidance for Member States on definition and use of repayable assistance in comparison to financial instruments and grants</i> , Nota EGESIF n. 15-0005-01 del 15 aprile 2015* <i>*Traduzione a cura di IGRUE: Guida orientativa per gli Stati membri su Definizione e utilizzo dell'assistenza rimborsabile rispetto agli strumenti finanziari e alle sovvenzioni</i>
Strumenti Finanziari
<i>Commission Staff Working Document SWD(2017) 343 final, dell'11 ottobre 2017, Guidance on Article 38(4) CPR – Implementation options for financial instruments by or under the responsibility of the managing authority*</i> <i>*Traduzione a cura di IGRUE: Guida per gli Stati membri su "Articolo 38, paragrafo 4, RDC - Possibilità di attuazione degli strumenti finanziari da parte o sotto la responsabilità dell'Autorità di Gestione"</i>
<i>Commission Staff Working Document SWD(2017) 156 final, del 2 maggio 2017, Guidance on State aid in European Structural and Investment (ESI) Funds Financial instruments in the 2014-2020 programming period</i> Comunicazione della Commissione Europea C(2016)276, "Orientamenti per gli Stati membri sui criteri di selezione degli organismi che attuano gli Strumenti Finanziari", del 29 luglio 2016
<i>Guidance for Member States on Interest and Other Gains Generated by ESI Funds support paid to FI (Article 43 CPR)</i> , Nota EGESIF n. 15-0031-01 Final, del 17 febbraio 2016* <i>*Traduzione a cura di IGRUE: Guida orientativa per gli Stati membri su Interessi ed altre plusvalenze generate dal sostegno dei fondi SIE erogato agli strumenti finanziari (Articolo 43 RDC)</i>
<i>Guidance for Member States on Article 42(1)(d) CPR- Eligible management costs and fees</i> , Nota EGESIF n. 15-0021-01 del 26 novembre 2015* <i>*Traduzione a cura di IGRUE: Guida per gli Stati membri su Articolo 42, paragrafo 1, lettera d) RDC - Costi e commissioni di gestione ammissibili</i>
<i>Guidance for Member States on the selection of bodies implementing FIs, including Funds of Funds</i> , Nota EGESIF n. 15-0033-00, del 13 ottobre 2015
<i>Guidance for Member States on Combination of support from a financial instrument with other forms of support</i> , Nota EGESIF n. 15-0012-02 del 10 agosto 2015* <i>*Traduzione a cura di IGRUE: Guida per gli Stati Membri in merito all'art. 37 commi 7, 8 e 9 del RDC: associazione del sostegno attraverso uno strumento finanziario con altre forme di sostegno</i>
<i>Guidance for Member States on Article 41 CPR - Requests for payment</i> , Nota EGESIF n. 15-0006-01 del 8 giugno 2015* <i>*Traduzione a cura di IGRUE: Guida orientativa per gli Stati membri Articolo 41 del RDC - Richieste di pagamento</i>
<i>Guidance for Member States on Definition and use of repayable assistance in comparison to financial instruments and grants</i> , Nota EGESIF n. 15_0005-01 del 15 aprile 2015 <i>*Traduzione a cura di IGRUE: Guida orientativa per gli stati membri su Definizione e utilizzo dell'assistenza rimborsabile rispetto agli strumenti finanziari e alle sovvenzioni</i>
<i>Guidance for Member States on Financial Instruments – Glossary</i> , Nota EGESIF n. 14_0040-1 del 11 febbraio 2015
<i>Guidance for Member States on Article 37(4) CPR– Support to enterprises/working capital</i> , Nota EGESIF n. 14-0041-1 del 11 febbraio 2015 - <i>Traduzione a cura di IGRUE: Guida orientativa per gli Stati membri Articolo 37, paragrafo 4 RDC – Supporto alle Imprese / capitale circolante</i>
<i>Guidance for Member States on Article 37 (2) CPR - Ex-ante assessment</i> , Nota EGESIF n. 14-0039 del 11 febbraio 2015
<i>Financial instruments in ESIF programmes 2014-2020 - A short reference guide for Managing Authorities</i> , Nota Ares(2014)2195942 del 02 luglio 2014
<i>Guidelines for determining financial corrections to be made to expenditure co-financed by the EU under the Structural Funds and the European Fisheries Fund for non-compliance with the rules applicable to Financial Engineering Instruments for the 2007-2013 programming period</i> , Nota EGESIF n. 14-0015, del 06 giugno 2014
<i>Ex-ante assessment methodology for financial instruments in the 2014-2020 programming period</i> , aprile 2014
Sviluppo Territoriale
Orientamenti sui Piani d'Azione Comuni; Nota EGESIF n. 14-0038-01 del giugno 2015
Linee guida per gli Stati membri sullo sviluppo urbano sostenibile integrato (Articolo 7 del regolamento FESR), Nota EGESIF n. 15-0010-01 del 18 maggio 2015
Orientamenti sullo sviluppo locale di tipo partecipativo per gli attori locali, dell'agosto 2014
<i>Guidance on Community-led Local development in European Structural and Investment Funds</i> , del giugno 2014
<i>Integrated Territorial Investment (ITI)</i> del 28 gennaio 2014
<i>Arrangements on Territorial Development</i> del 22 gennaio 2014
Altre Linee Guida



Linee guida e note orientative UE

Synergies between ESIF, Horizon 2020 + other EU smart growth programmes
Guidance on ensuring the respect for the Charter of Fundamental Rights of the European Union when implementing the European Structural and Investment Funds ('ESI funds')

In conformità ai Regolamenti e agli Orientamenti comunitari, il quadro normativo nazionale per il periodo di programmazione 2014-2020 trova la base giuridica nei seguenti riferimenti, elencati sulla base di un criterio cronologico.

Documenti nazionali di interesse

MEF – ACT – Prot. 13519 del 2/11/2020 - Subappalti - problematica relativa alla legittimità del limite del 30% (o del 40%) delle prestazioni subappaltabili, previsto dall'art. 105, comma 2, del nuovo Codice dei contratti pubblici (D.lgs. n. 50/2016 e ss.mm.ii.).
Linee guida nazionali per l'utilizzo del sistema comunitario antifrode ARACHNE Versione 1.0 del 30 aprile 2019
Linee Guida "L'approccio di audit sugli interventi di ingegneria finanziaria", MEF – IGRUE, del 23 aprile 2019
Agenzia per la Coesione Territoriale, Linee guida per la preparazione dei Conti, del 16 gennaio 2018
Linee Guida per la preparazione dei conti redatto dall'Agenzia per la coesione territoriale, versione del 16/01/2018.
Circolare MEF-RGS-IGRUE di Avvio procedura per la Valutazione in itinere, prot. n. 29138 del 20 febbraio 2017, aggiornata dalla Nota MEF-RGS n. 82279 del 19/10/2018
Linee Guida ANAC di attuazione del D.Lgs. 18 aprile 2016, n. 50.
Schema di Strategia di Audit, versione 1 del 26 novembre 2015
Manuale "Programmazione 2014-2020 – Requisiti delle Autorità di Audit", novembre 2015
Documento di Valutazione dei Criteri di Designazione dell'Autorità di Gestione e dell'Autorità di Certificazione, versione 1.1 del 18 settembre 2015
Decreto del Ministro dell'Economia e delle Finanze del 19 giugno 2015, Modifiche al Decreto 17 luglio 2014 di individuazione e attribuzione degli Uffici di livello dirigenziale non generale dei Dipartimenti del Ministero dell'Economia e delle Finanze, ed al successivo Decreto concernente la graduazione degli Uffici centrali di livello dirigenziale non generale.
Circolare IGRUE Strutture di Gestione e di Audit per i programmi UE 2014-2020 (prot. n. 56513 del 3 luglio 2014)
Circolare IGRUE Procedura per il rilascio del Pareere sulla designazione delle Autorità di Audit dei programmi UE 2014-2020 (prot. n. 47832 del 30 maggio 2014)
Decreto del Presidente del Consiglio dei Ministri del 27 febbraio 2013, n. 67, Regolamento di organizzazione del Ministero dell'Economia e delle Finanze, a norma degli articoli 2, comma 10-ter, e 23-quinquies, del Decreto-legge 6 luglio 2012, n. 95, convertito, con modificazioni, dalla legge 7 agosto 2012, n. 135

Atti regionali di interesse

Delibera della Giunta Regionale n. 487 del 12/11/2020 - Presa D'atto della Decisione della Commissione Europea C(2020) 6801 final del 29/09/2020
D.D. n. 191 del 04/08/2020 Aggiornamento del Manuale delle Procedure di Gestione POR FSE 2014- 2020, delle Linee Guida per i Beneficiari, del Manuale dei Controlli di I Livello e dei relativi allegati.
DPGR N. 43 del 10/03/2020 – Smartworking
DGR n. 114 del 04/03/2020 - Lavoro Agile o smart working. Approvazione Linee Guida
D.D. n. 20 del 10/02/2020 Aggiornamento del Manuale delle Procedure di Gestione POR FSE 2014- 2020
DGR n. 31 del 29/01/2019 di approvazione "Piano Triennale della Prevenzione della Corruzione e della Trasparenza 2019-2021 della Giunta Regionale della Campania",
DD n. 281 del 30/11/2018 - Manuale delle Procedure di Gestione del POR Campania FSE 2014-2020
DD n. 16 del 26/10/2018 – Manuale delle Procedure di Certificazione del PO Campania FSE
DD n. 27 del 05/10/2018 di approvazione della versione n. 2 del Manuale delle procedure dell'AdA ed allegati



Delibera della Giunta Regionale n. 545 del 4/9/2018 Piano di Rafforzamento Amministrativo (PRA) biennale per la gestione dei fondi strutturali e di investimento Europei 2014/2020 – Fase II -
Decreto Dirigenziale n. 281 del 30/11/2018 “Aggiornamento del Manuale delle procedure di gestione, delle Linee guida per i beneficiari e del manuale dei controlli di I livello ed allegati”
Decreto Dirigenziale n. 9 del 02/02/2018 - Manuale di Attuazione POR Campania FSE e Manuale dei Controlli di I Livello
Decreto del Presidente della Giunta Regionale Campania n. 272 del 30/12/2016 individuazione dei Responsabili di Obiettivo specifico del POR Campania FSE 2014-2020
Decreto Dirigenziale n. 148 del 30/12/2016 “POR Campania FSE 2014-2020. Approvazione del Manuale delle procedure di gestione, delle Linee Guida per i beneficiari, del Manuale dei controlli di primo livello e dei relativi allegati”
Delibera di Giunta Regionale n. 742 del 20/12/2016 – Approvazione del Sistema Gestione e Controllo (Si.Ge.Co) POR Campania FSE
Delibera della Giunta Regionale n. 381 del 20/07/2016 - Piano di Rafforzamento Amministrativo (PRA) biennale per la gestione dei fondi strutturali e di investimento Europei 2014/2020 -
Decreto Dirigenziale n.30 del 14/12/2016 - Manuale delle procedure di certificazione della Spesa del POR Campania FSE -
Delibera di Giunta Regionale n. 112 del 22/03/2016 Programmazione attuativa generale POR Campania FSE 2014-2020”, di definizione del quadro di riferimento per l’attuazione delle politiche di sviluppo del territorio campano, in coerenza con gli obiettivi e le finalità del POR Campania FSE 2014-2020
Decreto Dirigenziale dell’Ufficio dell’AdA n. 1 del 16/02/2016 di approvazione del Manuale delle procedure dell’AdA e del documento di valutazione dei criteri di designazione dell’Autorità di Gestione e dell’Autorità di Certificazione
Delibera della Giunta Regionale n. 60 del 15/02/2016 Istituzione del Partenariato Economico e Sociale: -
Delibera della Giunta Regionale n. 719 del 16/12/2015 - Presa d’atto del documento “Metodologia e criteri di selezione delle operazioni” POR Campania FSE 2014/2020 approvato dal Comitato di Sorveglianza del 25/11/2015.
Delibera della Giunta Regionale n. 446 del 06/10/2015. - Istituzione Comitato di Sorveglianza
Delibera della Giunta Regionale n. 388 del 02/09/2015 - Presa D’atto della Decisione della Commissione Europea C(2015) 5085/F1 del 20/07/2015
Delibera della Giunta Regionale n. 282 del 18/07/14 relativa all’approvazione dei “Documenti di sintesi dei POR Campania FESR 2014-2020 e POR Campania FSE 2014-2020”
Delibera di Giunta Regionale n. 612 del 29/10/2011 – Approvazione del Regolamento n. 12 " Ordinamento Amministrativo della Campania e ss.mm.ii.

Quadro normativo UE in risposta all’emergenza Covid 19

In concomitanza con la crisi epidemiologica COVID-19, la Commissione Europea (CE) ha adottato diverse iniziative volte a mobilitare i fondi dell’Unione Europea (UE), e in particolare i fondi della Politica di Coesione dell’UE (i Fondi Strutturali e di Investimento Europei, o Fondi SIE), a sostegno degli interventi legati all’emergenza, nella duplice forma di sostegno dei servizi sanitari e di rilancio dell’economia e dell’occupazione. Con particolare riguardo ai Fondi Strutturali e di Investimento europei (Fondi SIE), la Commissione Europea ha superato molti dei vincoli che caratterizzano l’utilizzo dei Fondi SIE e ha semplificato le procedure di attivazione e rendicontazione di tali risorse.

La Commissione Europea e gli organismi nazionali hanno fornito, tra le altre, specifiche indicazioni alle AdA su come operare durante questo periodo di emergenza, anche al fine di chiarire le attività da svolgere per l’anno contabile 2019- 2020.

Nella tabella che segue si riportano in sintesi i principali interventi in ordine cronologico.



Normativa, note ed informative connesse all'emergenza epidemologica da COVID-19
Mef-Igrue Bozza condivisa – aprile 2021 - indicazioni operative per le autorità di audit per l'esecuzione degli audit sulle operazioni a seguito della modifica dei programmi operativi di cui all'art. 242 c.6 del d.l. 34/2020
Nota ANPAL n. 4364 del 19.02.2021 - Quadro di riferimento per le operazioni finanziate nel periodo di emergenza Covid-19
Regolamento (UE) 2021/177 del Parlamento Europeo e del Consiglio del 10 febbraio 2021 che modifica il Regolamento (UE) n. 223/2014 per quanto riguarda l'introduzione di misure specifiche volte ad affrontare la crisi determinata dalla pandemia di COVID-19
Comunicazione della commissione - Quinta modifica del quadro temporaneo per le misure di aiuto di Stato a sostegno dell'economia nell'attuale emergenza della COVID-19 e modifica dell'allegato della comunicazione della Commissione agli Stati membri sull'applicazione degli articoli 107 e 108 del trattato sul funzionamento dell'Unione europea all'assicurazione del credito all'esportazione a breve termine. Bruxelles, 28.1.2021 C(2021) 564 final
Regolamento (Ue) 2020/2221 del Parlamento Europeo e del Consiglio del 23 dicembre 2020 che modifica il regolamento (UE) n. 1303/2013 per quanto riguarda le risorse aggiuntive e le modalità di attuazione per fornire assistenza allo scopo di promuovere il superamento degli effetti della crisi nel contesto della pandemia di COVID-19 e delle sue conseguenze sociali e preparare una ripresa verde, digitale e resiliente dell'economia (REACT-EU);
Sintesi del documento realizzato dal Gruppo di lavoro contratti pubblici presso ITACA recante "DL Semplificazioni: indicazioni operative per l'applicazione delle norme in materia di contratti pubblici", approvato il 17.12.2020 dalla Conferenza delle Regioni e delle Province autonome
Parere in ordine all'ambito applicativo dell'art. 2, comma 4, del decreto legge semplificazioni n. 76/2020 reso nell'adunanza del 21 ottobre 2020 dal Consiglio dell'ANAC
Comunicazione della Commissione UE (2020/C 340 I/01) del 13.10.2020 "Quarta modifica del quadro temporaneo per le misure di aiuto di Stato a sostegno dell'economia nell'attuale emergenza del COVID-19 e modifica dell'allegato della comunicazione della Commissione agli Stati membri sull'applicazione degli articoli 107 e 108 del trattato sul funzionamento dell'Unione europea all'assicurazione del credito all'esportazione a breve termine"- C 340 I/1-
Regolamento (UE) 2020/1474 della Commissione del 13 ottobre 2020 che modifica il Regolamento (UE) n. 360/2012 introducendo una proroga del periodo di applicazione e una deroga dipendente da fattori temporali a favore delle imprese in difficoltà al fine di tenere conto dell'impatto della pandemia di COVID-19 (Testo rilevante ai fini del SEE)
Regolamento (UE) 2020/972 della Commissione del 2 luglio 2020 che modifica il Regolamento (UE) n. 1407/2013 per quanto riguarda la sua proroga ed il regolamento (UE) n. 651/2014 per quanto riguarda la sua proroga e gli adeguamenti pertinenti (Testo rilevante ai fini del SEE)
Comunicazione della Commissione relativa alla modifica del "Quadro temporaneo per le misure di aiuto di Stato a sostegno dell'economia nell'attuale emergenza della Covid-19" (2020/C 218/03) - Terzo Emendamento del 02/07/2020
Decreto legge 19 maggio 2020, n. 34 recante "Misure urgenti in materia di salute, sostegno al lavoro e all'economia, nonché di politiche sociali connesse all'emergenza epidemologica da COVID-19", convertito con modificazioni dalla L. 17 luglio 2020, n. 77
Comunicazione della Commissione relativa alla modifica del "Quadro temporaneo per le misure di aiuto di Stato a sostegno dell'economia nell'attuale emergenza della Covid-19" (2020/C 164/03) - Secondo Emendamento del 13/05/2020
Third information note to Audit Authorities about measures taken at EU-level to address the COVID-19 crisis del 24/4/2020
Regolamento (UE) 2020/559 del Parlamento Europeo e del Consiglio del 23 aprile 2020 che modifica il Regolamento (UE) n. 223/2014 per quanto riguarda l'introduzione di misure specifiche volte ad affrontare l'epidemia di COVID-19
Regolamento (UE) 2020/558 del Parlamento Europeo e del Consiglio del 23 aprile 2020 che modifica i regolamenti (UE) n. 1301/2013 e (UE) n. 1303/2013 per quanto riguarda misure specifiche volte a fornire flessibilità eccezionale nell'impiego dei fondi strutturali e di investimento europei in risposta all'epidemia di COVID-19
Ricognizione delle disposizioni acceleratorie e di semplificazione, presenti nel codice dei contratti e nell'attuale quadro normativo, al fine di fornire indicazioni alle stazioni appaltanti per agevolare lo svolgimento delle procedure di affidamento - Comunicato del Presidente dell'Autorità Nazionale Anticorruzione del 22 aprile 2020
Comunicazione della Commissione relativa alla modifica del "Quadro temporaneo per le misure di aiuto di Stato a sostegno dell'economia nell'attuale emergenza del COVID-19" (2020/C 112 I/01) - Primo Emendamento del 04/04/2020.



Comunicazione della Commissione UE (2020/C 108 I/01) del 01.04.2020 "Orientamenti della Commissione europea sull'utilizzo del quadro in materia di appalti pubblici nella situazione di emergenza connessa alla crisi della Covid-19"

Reg. 2020/460/UE del 30 marzo 2020, per l'immediato utilizzo di fondi da parte degli Stati Membri per effettuare gli investimenti necessari soprattutto di carattere sanitario e di contenimento della pandemia e dei suoi effetti a breve termine sull'economia

Comunicazione della Commissione relativa al "Quadro temporaneo per le misure di aiuto di Stato a sostegno dell'economia nell'attuale emergenza del COVID-19" (2020/C 91 I/01) del 20/03/2020.

Nota ARES Ref. (2020)1641010 del 18.03.2020: Emergenza COVID-19



1.1 Individuazione del Programma Operativo (titoli e CCI), del Fondo e del periodo coperto dalla strategia di audit

La presente Strategia di audit si riferisce al seguente Programma Operativo Regionale:

- **titolo: “Programma Operativo Campania FESR – 2014-2020 approvato con Decisione n. C (2015) 8578 del 01/12/2015 e modificato con Decisione C(2018) 2283 final del 17/04/2018 e Decisione C(2020)5382 finale del 04/08/2020**
- n CCI: 2014IT16RFOP007
- Amministrazione Titolare: Regione Campania
- Fondo: Fondo Europeo Sviluppo Regionale

La presente strategia, inoltre aggiorna il periodo di applicazione della quinta versione della Strategia adottata con DD n.24 del 27/04/2020. Si riferisce, infatti, all'anno contabile in corso (dal 01/07/2020 al 30/06/2021 - 7° periodo) ed ai successivi: 8° periodo contabile (dal 01/07/2021 al 30/06/2022) e 9° periodo contabile (dal 01/07/2022 al 30/06/2023).

La presente strategia sarà aggiornata annualmente fino al 2024, sarà trasmessa al MEF-RGS-IGRUE quale Organismo di coordinamento nazionale e pubblicata sul sito regionale.

1.2 Individuazione dell'Autorità di Audit responsabile dell'elaborazione, della sorveglianza e dell'aggiornamento della strategia di audit nonché di ogni altro organismo che abbia contribuito a tale documento

In attuazione delle disposizioni previste dalla normativa comunitaria inerente al periodo di programmazione 2014-2020, la Regione Campania ha individuato l'Autorità di Audit quale responsabile della redazione della Strategia e delle altre funzioni ai sensi dell'art. 127 del Regolamento (UE) n. 1303/2013 nella seguente struttura:

Codice: 41 01 00

Denominazione Struttura: Autorità di Audit

Competenze: Compiti di cui al DPGRC n. 37/2013 art. 9.

L'AdA svolge tutte le attività previste dall'art.127 del Regolamento (UE) n. 1303/2013

Dirigente: Annia Giorgi Rossi

Indirizzo: Centro Drezionale is. C3 – 80143 Napoli

Telefono: 081 7969231

Mail: annia.giorgirossi@regione.campania.it;

ada.fesr@regione.campania.it;

Pec: autoritadiaudit@pec.regione.campania.it

L'individuazione è avvenuta con DPGRC n. 37 del 4 febbraio 2013 (Art. 9) pubblicato sul Bollettino ufficiale della Regione Campania (BURC) n. 7 del 4 febbraio 2014, successivamente modificato con il DPGR n.178¹ del 30/09/2015 e con il DPGRC n. 212 del 28/10/2015.



Con Decreto del Presidente della Regione Campania n. 217 del 29/10/2015, è stata nominata la Dott.ssa Annia Giorgi Rossi, in qualità di responsabile dell'Autorità di Audit di cui all'articolo 9 del DPGR n. 37/2013, confermata da ultimo nelle sue funzioni con il successivo DPGR n. 154 dell'01/12/2020.

La struttura organizzativa¹ dell'AdA prevede due Uffici Dirigenziali: "Controlli di II livello PO FESR" e "Controlli di II livello PO FSE" (riportati nei box a seguire) cui afferiscono, rispettivamente, le attività connesse al controllo sui due fondi in relazione alle verifiche di audit di sistema, delle operazioni e dei conti.

Codice: 41 01 01

Denominazione Struttura: Ufficio I Controlli di II livello FESR

Competenze

Organizza l'attività istruttoria funzionale alle attività di valutazione e controllo esercitata dagli auditor preposti. Cura la predisposizione degli atti propedeutici alla fase di campionamento delle operazioni e ne propone revisioni e approfondimenti. Dirige gli auditor nella fase di controllo delle operazioni (la valutazione amministrativa dei progetti, la valutazione in loco, la compilazione dei documenti). Istruisce e firma, anche ai fini della regolarità contabile amministrativa, i rapporti provvisori e definitivi necessari alla valutazione annuale delle attività. Istruisce e attesta la validità della documentazione riguardante il programma di propria competenza da presentare alla Commissione per la domanda di pagamento del saldo finale e la legittimità e la regolarità delle transazioni soggiacenti e per la Relazione Annuale di Controllo.

Dirigente: Maria Pia Crescitelli

Indirizzo: Centro Direzionale isola C3 – 80143 Napoli

Telefono: 081 7969542

Mail: mariapia.crescitelli@regione.campania.it; ada.fesr@regione.campania.it

La Dirigente responsabile dell'Ufficio dirigenziale "Controlli di II livello PO FESR" è la dott.ssa Maria Pia Crescitelli nominata con DPRGC n. 186 del 02/10/2015. Con successivo DPGR n. 127 del 01/08/2018 l'incarico di responsabile dell'Ufficio "Controlli di II livello PO FESR" è stato prorogato fino alla permanenza in carica del Presidente che ne ha disposto la nomina. Con successivo decreto del Presidente della Regione Campania n. 155 del 01/12/2020 la dott.ssa Maria Pia Crescitelli è stata riconfermata nell'incarico.

¹ Da ultimo con il DPGR n.141 del 30/11/2020 gli allegati A), B), C), e D) del DPGR n.37/2013 sono stati integralmente sostituiti con gli allegati sub 1, 2, 3 e 4 dello stesso.



Codice: 41 01 02

Denominazione Struttura: Ufficio II Controlli di II livello FSE

Competenze

Organizza l'attività istruttoria funzionale alle attività di valutazione e controllo esercitata dagli auditor preposti. Cura la predisposizione atti propedeutici alla fase di campionamento delle operazioni e ne propone revisioni e approfondimenti. Dirige gli auditor nella fase di controllo delle operazioni (la valutazione amministrativa dei progetti, la valutazione in loco, la compilazione dei documenti). Istruisce e firma, anche ai fini della regolarità contabile amministrativa, i rapporti provvisori e definitivi necessari alla valutazione annuale delle attività. Istruisce e attesta la validità della documentazione che si riferisce al programma di propria competenza da presentare alla Commissione per la domanda di pagamento del saldo finale e la legittimità e la regolarità delle transazioni sottiacenti e per la Relazione Annuale di Controllo.

Dirigente: Ottavia Delle Cave

Indirizzo: Centro Direzionale isola C3 – 80143 Napoli

Telefono: 081 7969663

Mail: ottavia.dellecave@regione.campania.it; ada.fse@regione.campania.it

La Dirigente responsabile dell'Ufficio dirigenziale "Controlli di II livello PO FSE" è la dott.ssa Ottavia Delle Cave nominata con DPRGC n. 143 del 10/09/2018. Con successivo decreto del Presidente della Regione Campania n. 156 del 01/12/2020 la dott.ssa Ottavia Delle Cave è stata riconfermata nell'incarico.

Il Ministero dell'Economia e delle Finanze – Dipartimento della Ragioneria Generale dello Stato – Ispettorato Generale per i Rapporti Finanziari con l'Unione Europea, in qualità di Organismo di coordinamento nazionale della funzione di audit, ai sensi dell'articolo 128, paragrafo 2, del Regolamento (UE) n. 1303/2013 del Consiglio, e in qualità di soggetto incaricato del rilascio del parere obbligatorio e vincolante in merito alle proposte di designazione delle Autorità di Audit formulate dalle Amministrazioni titolari dei Programmi Operativi 2014-2020, come previsto dall'Allegato II dell'Accordo di Partenariato, di cui alla decisione della Commissione Europea C(2014) 8021 del 29 ottobre 2014, ha espresso con nota prot.13083 del 20/02/2015 parere senza riserve, designando formalmente questa Struttura quale Autorità di Audit. Il parere positivo senza riserve è stato confermato a seguito della verifica in loco, effettuata dall'IGRUE in data 17/18 febbraio 2016, come da nota di trasmissione della Relazione Finale prot. n. 39567 del 02 maggio 2016.

L'IGRUE nel corso dell'ultimo anno, in attuazione di quanto definito al paragrafo 1.6.2, punto 2, dell'Allegato II all'Accordo di partenariato, ha verificato il mantenimento dei requisiti dell'AdA Campania esprimendo i pareri relativi ai requisiti chiave 14 e 15, nei modi e nei tempi di seguito riportati.

RC	Descrizione	Data (email)	Categoria
14	Adeguate separazione delle funzioni e sistemi adeguati atti a garantire che qualsiasi altro organismo che svolga attività di audit, in conformità alla strategia di audit del Programma, disponga della necessaria indipendenza funzionale e tenga conto degli standard di audit internazionalmente riconosciuti	24/07/2020	1



15	Adeguati Audit di sistema	31/03/2021	2
----	---------------------------	------------	---

1.3 Riferimento allo status dell'Autorità di Audit (ente pubblico nazionale, regionale o locale) e all'organismo in cui è collocata

Il Regolamento regionale n. 12 del 15 dicembre 2011 recante "Disposizioni in materia di ordinamento amministrativo della Giunta regionale della Campania" all'articolo 37 riporta l'Autorità di Audit tra gli Uffici di diretta collaborazione del Presidente e specifica che svolge le sue attività in posizione di indipendenza funzionale, di giudizio e di valutazione. Il conseguente Decreto attuativo, D.P.G.R.C. n. 37 del 04/02/2013 e ss.mm.ii., all'art. 9 ribadisce la posizione di indipendenza dell'AdA dalle autorità di gestione e dalle autorità di certificazione dei programmi operativi dei fondi Comunitari.

Dall'analisi dell'assetto organizzativo regionale, emerge che le tre Autorità coinvolte nel PO (AdG-AdC-AdA) sono incardinate in differenti strutture amministrative. L'Autorità di Audit è inserita alle dirette dipendenze del Presidente della Giunta, l'Autorità di Gestione del POR FSE è incardinata nella Direzione Generale Autorità di Gestione Fondo Sociale Europeo e FSC e l'Autorità di Certificazione, presso la Direzione Generale per le Risorse Finanziarie – UOD 50 13 05 Autorità di Certificazione e Tesoreria.

La figura che segue rappresenta il modello organizzativo previsto nell'ambito del PO Campania FSE e FESR – 2014-2020.



Figura 1: Organigramma Amministrazione titolare del PO

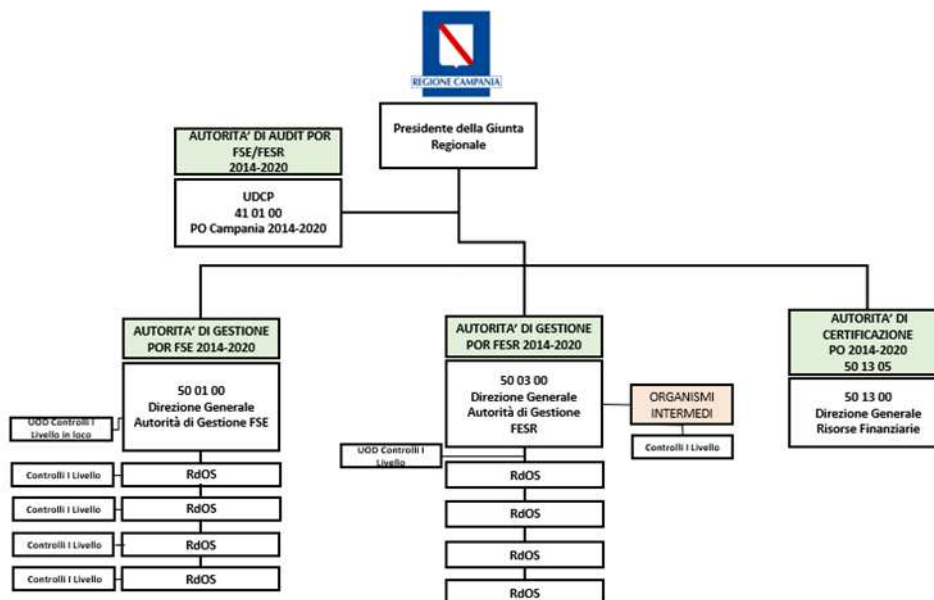

L'AdA svolge direttamente tutte le attività previste dall'art. 127 del Regolamento (UE) n. 1303/2013 e assicura sin d'ora che, qualora nel futuro si dovesse avvalere di altri organismi ai fini dell'esecuzione di parte delle attività di audit, questi saranno in possesso dei necessari requisiti di indipendenza e autonomia richiesti dalla normativa e dagli standard di audit accettati a livello internazionale.

L'AdA assicura, inoltre, sin d'ora che a fronte di un eventuale avvalimento di altri organismi, si mantenga uno stabile coordinamento di tutte le attività di audit e la revisione della qualità delle attività svolte da questi ultimi.

1.4 Riferimento alla dichiarazione d'intenti, alla carta dell'audit o alla legislazione nazionale (se presente) che definisce le funzioni e le responsabilità dell'Autorità di Audit e degli altri Organismi incaricati di svolgere attività di audit sotto la responsabilità di quest'ultima

Alla luce della procedura di designazione condotta dall'Organismo nazionale di coordinamento (verifica della sussistenza dei requisiti necessari per svolgere i compiti di cui agli artt. 72, 73, 74, 122, 127 e 128 del Regolamento (UE) n.1303/2013), come previsto dall'allegato II dell'Accordo di Partenariato e sulla base delle modalità stabilite dalle circolari MEF-RGS-IGRUE del 30/05/2014 (prot. n. 47832), successivamente integrata con circolare MEF-RGS-IGRUE del 03/07/2014 (prot. n. 56513), l'Autorità di Audit ha definito con nota del 17/10/2014 (prot. n.2014 – 0018238/UDCP/GAB/CB), il proprio assetto organizzativo e funzionale, compresa la chiarezza e adeguatezza delle proprie funzioni (*alias* carta d'intenti).

In particolare, l'AdA ha dichiarato i propri requisiti con riferimento ai seguenti ambiti:

- indipendenza organizzativa e funzionale;
- indipendenza finanziaria e strumentale;



- requisiti d'indipendenza dei componenti delle AdA e regole sui conflitti di interesse;
- chiarezza e adeguatezza dell'attribuzione delle funzioni;
- adeguata e continuativa dotazione di risorse umane;
- competenza e professionalità del personale;
- coordinamento del lavoro di altri auditor.

A tal fine l'Autorità di Audit è consapevole che, conformemente a quanto disposto nell'art. 127 del Regolamento (UE) n. 1303/2013, deve:

- garantire lo svolgimento di attività di audit sul corretto funzionamento del sistema di gestione e controllo del Programma Operativo e su un campione adeguato di operazioni sulla base delle spese certificate. I controlli di audit a cui sono sottoposte le spese certificate si basano su un campione rappresentativo estratto, come regola generale, con un metodo di campionamento statistico.
- assicurare che nel caso di un eventuale avvalimento di controlli espletati da altri organismi, si mantenga uno stabile coordinamento di tutte le attività di audit e la revisione della qualità delle attività svolte da questi ultimi.
- verificare che qualora nel futuro si dovesse avvalere di altri organismi ai fini dell'esecuzione di parte delle attività di audit, questi siano in possesso dei necessari requisiti di indipendenza e autonomia richiesti dalla normativa e dagli standard di audit accettati a livello internazionale.
- assicurare che il lavoro di audit tenga conto degli standard riconosciuti a livello internazionale in materia;
- provvedere fino al 2024 compreso, all'aggiornamento annuale della strategia;
- preparare:
 - un parere di audit a norma dell'articolo 63, paragrafo 7, del Regolamento finanziario 1046/2018;
 - una relazione di controllo che evidenzi le principali risultanze delle attività di audit svolte, comprese le carenze riscontrate nei sistemi di gestione e di controllo e le azioni correttive proposte e attuate.

Conformemente al Regolamento (UE) n. 480/2014 l'Autorità di Audit è consapevole che deve, inoltre:

- eseguire gli audit delle operazioni per ciascun periodo contabile su uno o più campioni di operazioni selezionati secondo un metodo stabilito e approvato dall'Autorità di Audit in conformità all'articolo 28 del Regolamento citato;
- eseguire gli audit dei conti ai sensi dell'art. 29 per ciascun periodo contabile conformemente all'articolo 137, paragrafo 1, del Regolamento (UE) n. 1303/2013;

L'AdA deve, inoltre, eseguire la verifica della dichiarazione di gestione, affinché il parere di audit possa riferire, tra le altre cose, se il lavoro di audit metta in dubbio le asserzioni contenute nella dichiarazione di gestione elaborata dall'Autorità di Gestione, come previsto nell'allegato VI del Regolamento (UE) 207/2015.



L'AdA, vista l'attuale particolare situazione collegata al COVID19, potrà considerare la possibilità di utilizzare metodi di campionamento differenti da quelli finora utilizzati, quali ad esempio un unico campionamento su più fondi conformemente alle norme internazionalmente accettate in materia di audit e previa condivisione con competenti organi della Commissione Europea.

1.5 Conferma da parte dell'Autorità di Audit che gli Organismi che eseguono audit ai sensi dell'articolo 127, paragrafo 2, del Regolamento (UE) n. 1303/2013 dispongono della necessaria indipendenza funzionale e organizzativa, se applicabile ai sensi dell'articolo 123, paragrafo 5, del Regolamento citato

L'Autorità di Audit della Regione Campania è incardinata alle dirette dipendenze del Presidente della Giunta Regionale. Con Decreto del Presidente della Giunta n. 37 del 4 febbraio 2013 (Art. 9), e ss.mm.ii, è stata istituita l'Autorità di Audit nella sua attuale organizzazione².

Per lo svolgimento dei compiti previsti dai Regolamenti comunitari e dalla normativa nazionale, l'Autorità di Audit non intende, al momento, delegare ad altri soggetti l'esecuzione e lo svolgimento di compiti specifici.

Tuttavia, nell'ipotesi in cui l'AdA decida di delegare ad altri soggetti l'esecuzione e lo svolgimento di compiti specifici, si assicurerà che, con riferimento:

- alla struttura organizzativa, siano chiaramente indicati gli Organismi cui affidare parte del lavoro di audit, esplicitamente attribuite le loro funzioni, descritti i loro compiti, le interrelazioni tra l'Autorità di Audit e tali Organismi di audit, le modalità di reporting e gli obblighi nei confronti dell'Autorità di Audit;
- all'indipendenza, siano definite procedure per accertare che tale organismo disponga della necessaria indipendenza funzionale e non abbia conflitti di interesse con le Autorità e gli altri soggetti preposti all'attuazione del PO e/o con le attività oggetto di audit (Art. 127 del Regolamento (UE) n.1303/2013);
- alla competenza e capacità professionale sia verificata l'adeguatezza delle risorse, il loro numero, competenze professionali, l'adeguata conoscenza dei Regolamenti UE e della normativa nazionale applicabile, esperienza e capacità di raggiungere i compiti assegnati, secondo gli standard internazionalmente riconosciuti;
- al coordinamento e alla supervisione l'Autorità di Audit conserverà la responsabilità completa del lavoro degli auditors esterni, conformemente agli artt. 72 e 127 del Regolamento (UE) n.1303/2013;
- ai metodi di lavoro, alle procedure e agli standard applicati, l'AdA assicurerà che siano corretti, appropriati e conformi alla normativa di riferimento.

L'AdA garantisce, altresì, che saranno adottate adeguate misure utili a:

- assicurare che tutti i componenti dell'AdA stessa siano tenuti al rispetto dei principi di deontologia professionale (funzione di interesse pubblico, integrità e obiettività, competenza professionale e diligenza);

² Tenuto conto degli articoli 4 e 14 del decreto legislativo 165 del 2001, dell'art. 1, comma 12 della legge regionale n. 7 del 2010, nonché delle previsioni recate dall'articolo 37 del Regolamento n. 12 del 2011.



- prevenire i rischi rilevanti per l'indipendenza dei suoi componenti (auto-riesame, interesse personale, esercizio del patrocinio legale, familiarità, fiducia eccessiva o intimidazione);
- documentare periodicamente l'assenza di situazioni di conflitto di interesse, da parte del responsabile dell'AdA e di tutti gli auditor;
- garantire il rispetto della normativa sulla trasparenza e anticorruzione sul trattamento dei dati personali e dati sensibili.

L'AdA si avvale dei servizi di supporto ed Assistenza Tecnica fornita da un operatore economico selezionato con le modalità dell'Allegato II dell'Accordo di Partenariato e con le procedure di evidenza pubblica poste in essere dalla centrale di committenza Consip S.p.A.; in relazione a tali servizi l'AdA conserva le funzioni di indirizzo, coordinamento e supervisione, detenendo di conseguenza la responsabilità complessiva dell'attività di audit.

Nell'espletamento delle proprie funzioni l'Autorità di Audit "si assicura che il lavoro di audit tenga conto degli standard riconosciuti a livello internazionale in materia" a norma dell'art. 127 comma 3 del Reg. (UE) n. 1303/2013 (vedi schema sottostante).

Attività		Standard Internazionali	
Requisiti Auditor	Etica professionale e competenze dello staff di audit:	INTOSAI	Code of Ethics and Auditing Standard (Paragrafi: 2.1 - 2.2)
		IAA	Code of Ethics e "Attribute" Standards
Audit di Sistema	Pianificazione delle attività di audit (analisi rischio e affidabilità del sistema, allocazione delle risorse e validazione della metodologia di lavoro)	INTOSAI	Auditing Standard (Paragrafo 3.1)
		ISC	E.I.G. n. 11 - PROGRAMMAZIONE DEL CONTROLLO
		IFAC	ISA 200 e ISA 300
	Valutazione della conformità legislativa del P.D.	INTOSAI	Auditing Standard (Paragrafi: 1.0.40 - 1.0.41 - 3.4)
		ISC	E.I.G. n. 41 - IL CONTROLLO SULLA GESTIONE
	Valutazione degli elementi relativi al controllo interno	IFAC	ISA 250
		INTOSAI	Auditing Standard (Paragrafi: 1.0.30 - 1.0.31 - 3.3)
	Valutazione del sistema contabile	ISC	E.I.G. n. 21 - VALUTAZIONE DEL CONTROLLO INTERNO
		IFAC	ISA 315
	Verifica dei sistemi informatizzati	INTOSAI	Auditing Standard (Paragrafi: 1.0.23 - 1.0.24)
ISC		E.I.G. n. 32 - ALTRE INFORMAZIONI	
Ricorso al lavoro di terzi	Lavoro di un altro auditor	IFAC	ISA 580
		INTOSAI	Auditing Standard (Paragrafi: 2.2.37 - 3.3.4)
	Ricorso ad esperti (eventuale)	ISC	E.I.G. n. 22 - CONTROLLO DEI SISTEMI INFORMATICI
		IAA	Performance Standards 2300 (Recording Information)
Audit delle Operazioni	Individuazione della soglia di rilevanza	INTOSAI	Auditing Standard (Paragrafo 2.2.45)
		ISC	E.I.G. n. 25 - L'USO DEI LAVORI DI ALTRI CONTROLLORI ED ESPERTI
		IFAC	ISA 600
Reporting, Follow-Up e Archiviazione	Attività di reporting e procedure di follow-up	INTOSAI	Auditing Standard (Paragrafi: 2.2.43 - 2.2.44)
		ISC	ISA 620
		INTOSAI	Auditing Standard (Paragrafi: 1.0.9 - 1.0.11)
Archiviazione documentazione	Attività di campionamento	ISC	E.I.G. n. 12 - RILEVANZA E RISCHI DI CONTROLLO
		IFAC	ISA 320
		ISC	E.I.G. n. 23 - IL CAMPIONAMENTO AI FINI DI CONTROLLO
Archiviazione documentazione	Audit delle operazioni (fase desk e verifiche in loco)	IFAC	ISA 530
		ISC	E.I.G. n. 13 - ELEMENTI PROBATORI E METODO DI CONTROLLO
		INTOSAI	Auditing Standard (Paragrafo 3.5.5)
Archiviazione documentazione	Attività di reporting e procedure di follow-up	ISC	E.I.G. n. 26 - DOCUMENTAZIONE
		IFAC	ISA 230
		IAA	Performance Standards: 2400 (Communicating Results) - 2500 (Monitoring Progress) - 2600 (Management's Acceptance of Risk)
Archiviazione documentazione	Archiviazione documentazione	INTOSAI	Auditing Standard (Paragrafo 4.0)
		ISC	E.I.G. n. 31 - STESURA DELLE RELAZIONI
		IFAC	ISA 700 - ISA 703
Archiviazione documentazione	Archiviazione documentazione	IAA	Performance Standards 2300 (Recording Information)

1.6 Procedura di designazione dell'Autorità di Gestione e Certificazione

L'Autorità di Audit, in conformità all'articolo 124 del Regolamento (UE) n. 1303/2013, ha proceduto alla valutazione del sistema di gestione e controllo istituito per il Programma Operativo Regionale Campania FSE 2014-2020, per la designazione dell'Autorità di Gestione e dell'Autorità di Certificazione del programma.

L'esame del sistema di gestione e controllo ha avuto lo scopo di fornire un parere in merito alla



sua conformità secondo quanto disposto dagli articoli 72, 122, 125, 126 del Regolamento (UE) n. 1303/2013.

Il processo di designazione dell'AdG/AdC si è articolato nelle seguenti fasi:

- a. raccolta della documentazione necessaria per l'attività di verifica e di valutazione (atto formale di nomina delle Autorità; descrizione delle funzioni e delle procedure in essere per l'Autorità di Gestione e per l'Autorità di Certificazione; eventuale altra documentazione integrativa rilevante ai fini della valutazione);
- b. analisi preliminare della completezza della documentazione inviata (presenza dell'atto di nomina e del documento che descrive le funzioni e le procedure delle Autorità e/o di altro materiale integrativo rilevante ai fini della valutazione, ad esempio: leggi, circolari, decreti ministeriali, ecc.);
- c. valutazione della conformità della descrizione delle funzioni e delle procedure istituite per AdG/AdC con i criteri definiti nell'Allegato XIII del Reg. (UE) n.1303/2013;
- d. predisposizione della relazione e del relativo parere, nonché esame di eventuali procedure di contraddittorio e definizione della relazione e del parere definitivo;
- e. designazione delle Autorità e notifica alla Commissione della data e della forma della designazione attraverso il sistema SFC 2014.

Come stabilito dall'articolo 124 del Regolamento (UE)1303/2013 e dal Documento EGESIF 14-0013 final del 18/12/2014, l'AdA ha redatto una Relazione sulla base dei seguenti elementi di analisi:

- esame della descrizione del sistema di gestione e controllo fornita dalla Direzione Generale - Autorità di Gestione Fondo Sociale Europeo e Fondo per lo Sviluppo e la Coesione in relazione al Programma Operativo oggetto di valutazione;
- esame dei documenti pertinenti relativi al sistema di gestione e controllo forniti dalla UOD 50 13 05 Autorità di Certificazione e Tesoreria della "Direzione Generale per le Risorse Finanziarie";
- esame dei documenti pertinenti relativi al sistema di gestione e controllo forniti dall'Unità Operativa Progettazione e Sviluppo Sistema Informativo Regionale in relazione al Programma Operativo oggetto di valutazione, con particolare riferimento al sistema informativo;
- colloqui con il personale degli Organismi principali del sistema di gestione e controllo al fine di completare, chiarire, o verificare le informazioni.

Complessivamente e in relazione ai singoli punti di controllo analizzati, il sistema di gestione e controllo adottato per il Programma Operativo in esame è risultato conforme alla normativa di riferimento.

L'Autorità di Audit ha rilasciato un parere senza riserve, trasmesso al Presidente della Giunta della Regione Campania con nota prot. 0844152 del 29/12/2016 e corredato dalla Relazione di cui all'Allegato XIII del Reg. (UE) n.1303/2013.

Con DPGR n. 271 del 30/12/2016 sono state designate l'Autorità di Gestione e di Certificazione del PO FESR Campania 2014/2020 ed è stata autorizzata la notifica alla Commissione Europea a mezzo SFC. La notifica della designazione è avvenuta in data 31/12/2016 come da Ares (2017) 169743 del 12/01/2017.

Con nota Ares (2017) 169743 del 12/01/2017 i servizi della Commissione hanno richiesto all'AdA l'invio dei seguenti documenti:

- o Rapporto e opinione dell'Organismo indipendente di audit;
- o Descrizione delle funzioni e delle procedure in atto per l'Autorità di Gestione e di Certificazione;



- o Checklist utilizzata dall'organismo di audit indipendente per valutare la conformità degli organismi designati ai criteri di designazione definiti nell'allegato XIII del RDC;
- o Manuale/i delle procedure dell'Autorità di Gestione che includa/no: procedure per la selezione delle operazioni, procedure concernenti le verifiche di gestione, procedure per istituire misure antifrode efficaci e proporzionate, procedure per un sistema di raccolta, registrazione e conservazione informatizzata dei dati relativi a ciascuna operazione e per garantire che la sicurezza dei sistemi sia in linea con gli standard riconosciuti a livello internazionale;
- o Convenzioni stipulate con organismi intermedi (ove presenti).

In data 13 febbraio 2017 l'AdA ha trasmesso, tramite SFC2014, quanto richiesto.

Con nota Ares (2017) 1876046 del 07/04/2017, i servizi della Commissione, in base all'analisi dei documenti trasmessi in data 13 febbraio 2017 hanno preso atto della designazione e lo ritengono conforme alle disposizioni del RDC e del Regolamento di esecuzione (UE) n. 1011/2014 della Commissione, formulando una serie di osservazioni.

L' Autorità di Gestione ha trasmesso in data 10/05/2017, tramite SFC2014 e con propria nota prot. 0333946 del 10/05/2017, il riscontro alla nota Ares di cui sopra, inviando i chiarimenti alle osservazioni formulate ed aggiornando il Piano di Azione.

L'Autorità di Audit per il tramite di SFC2014 ha trasmesso ai servizi della Commissione l'aggiornamento del piano di azione (rif. Nota prot. 0540511 del 07/08/2017).

In data 05/02/2018 con nota Ares (2018)677974 i servizi della Commissione hanno richiesto un ulteriore aggiornamento del piano di azione che gli è stato trasmesso via SFC2014 in data 07/03/2018 (rif. Nota prot. 152785 del 07/03/2018).

L'Autorità di Audit nell'ambito dell'audit di sistema 2018 ha verificato gli aggiornamenti in merito ai punti aperti del piano di azione e le risultanze sono state riportate in allegato al Rapporto di audit di sistema 2018 caricato su SFC.

L'attività di sorveglianza di cui all'articolo 124, paragrafi 5 e 6, del Regolamento (UE) n. 1303/2013, tesa a verificare il mantenimento dei criteri di designazione è stata svolta da questa Autorità con l'espletamento delle attività di audit previste nel 2020, che ha interessato anche gli Organismi Intermedi delegati.

1.6.1 Organismi Intermedi

Il Regolamento UE n. 1303/2013 all'art. 123, par. 6, stabilisce che "Lo Stato Membro può designare uno o più Organismi Intermedi per lo svolgimento di determinati compiti dell'Autorità di Gestione o di Certificazione, sotto la responsabilità di detta Autorità".

Il Regolamento UE del FESR n. 1301/2013 all'art.7, par. 4, definisce le Autorità Urbane (AU) quali "responsabili dei compiti relativi almeno alla selezione delle operazioni" e al par. 5 esplicita che l'Autorità di Gestione determina di concerto con le Autorità Urbane la portata dei compiti che le stesse svolgeranno, relativi alla gestione di azioni integrate per lo sviluppo urbano sostenibile, formalizzando la decisione per iscritto.

In seguito alla fase concertativa e all'approvazione del Programma Integrato Città Sostenibile, con ogni Autorità Urbana vengono sottoscritti l'Accordo di Programma e il relativo Provvedimento di Delega, che contengono gli impegni tra le parti (Regione Campania e Autorità Urbana), per l'attuazione del Programma.

Al fine di addivenire alla sottoscrizione dell'Accordo di Programma e del Provvedimento di Delega delle funzioni, ogni Autorità Urbana deve possedere i seguenti requisiti soggettivi:

- Presenza di un Sistema per la Gestione e Controllo (Si.Ge.Co.) conforme alla normativa comunitaria, nazionale e regionale vigente (art. 72 del Regolamento (UE) n. 1303/2013), adeguato alla gestione del Programma Integrato Città Sostenibile (PICS).



- Solidità del soggetto proponente, in relazione all'efficienza amministrativa, gestionale e finanziaria e al livello di delega politica amministrativa di cui è titolare, con particolare riferimento alla presenza di strutture dedicate.
- Rispetto delle regole di informazione e pubblicità degli interventi, anche in conformità con le procedure di uniformità previste nel piano di comunicazione.

Per l'attuazione della strategia integrata di sviluppo urbano sostenibile, le Autorità Urbane strutturano un Sistema per la Gestione e Controllo (Si.Ge.Co.) degli interventi, garantendo l'osservanza del principio della separazione di funzioni. Tale struttura sarà sottoposta dai competenti Uffici regionali, ai diversi livelli, ad una verifica sulla rispondenza dell'organizzazione con quanto previsto dalle disposizioni dei Regolamenti.

Gli elementi da assicurare con la messa in funzione del Sistema di Gestione e Controllo, previsti dal Regolamento (UE) n.1303/2013, riguardano:

- le procedure atte a garantire la correttezza e la regolarità delle spese dichiarate;
- l'utilizzo di sistemi informatizzati per la contabilità, per la memorizzazione e la trasmissione dei dati finanziari e dei dati sugli indicatori, per la sorveglianza e le relazioni;
- l'utilizzo di sistemi e procedure per garantire una pista di controllo adeguata;
- la prevenzione, il rilevamento e la correzione di irregolarità, comprese le frodi, e il recupero di importi indebitamente versati, compresi, se del caso, gli interessi su ritardati pagamenti.

Il PO FESR Campania 2014-2020, approvato da ultimo con Decisione della Commissione C(2020) 1077 final del 20/02/2020, nonché il Si.Ge.Co. di Regione Campania approvato da ultimo con DD n. 830 del 05/12/2019, individuano nell'Asse 10 le 19 Autorità Urbane cui affidare il ruolo di Organismo Intermedio per la gestione e attuazione di programmi di rigenerazione urbana, coerenti con l'approccio regionale allo sviluppo urbano.

Alla data della presente Strategia sono stati designati dal ROS dell'Asse 10 e delegate funzioni a tutti gli Organismi Intermedi previsti nel PO Campania FESR 2014-2020.

La designazione di tali OI è stata effettuata a valle di un processo istruttorio svolto dal ROS dell'Asse 10 che si è concluso con esito positivo in merito alla coerenza del Si.Ge.Co delle Autorità Urbane ai requisiti previsti dalla normativa comunitaria.

L'AdG ha delegato le proprie funzioni mediante accordi scritti, come previsto dall'art. 123, paragrafo 7 del RDC, a tutte le n. 19 Autorità Urbane previste nel PO Campania FESR 2014-2020 (Acerra, Afragola, Avellino, Aversa, Battipaglia, Benevento, Casalnuovo di Napoli, Caserta, Casoria, Castellammare di Stabia, Cava de' Tirreni, Ercolano, Giugliano, Marano di Napoli, Portici, Pozzuoli, Salerno, Scafati e Torre del Greco).

Inoltre è stato individuato quale Organismo Intermedio del PO Campania FESR 2014-2020 il Ministero dello Sviluppo Economico. La delega sottoscritta disciplina i rapporti reciproci tra l'Autorità di Gestione del POR Campania FESR 2014-2020 e il MiSE-DGIAI, designato quale Organismo Intermedio (OI) per i seguenti strumenti:

- a) credito d'imposta alle imprese per l'acquisizione dei beni strumentali nuovi, istituito e disciplinato dalla legge di stabilità 2016, previsto nell'ambito dell'Azione 3.1.1;
- b) interventi, di cui alla legge 15 maggio 1989, n. 181, in favore di programmi di investimento finalizzati alla riqualificazione delle aree di crisi industriali, disciplinati dall'Accordo di Programma sottoscritto il 21/12/2017 nell'ambito dell'Azione 3.2.1;
- c) strumento finanziario previsto nell'ambito dell'Azione 3.6.1 (mediante costituzione della Sezione Speciale Campania del Fondo di garanzia per le PMI);
- d) contratti di sviluppo di cui al D.M. del 24 settembre 2010 in coerenza con la Azione 3.2.1;



- e) agevolazioni in favore di programmi di investimento finalizzati al raggiungimento di specifici obiettivi di innovazione, miglioramento competitivo e tutela ambientale, relativi a unità produttive ubicate nelle aree di crisi della Campania (DM 13 febbraio 2014) in coerenza con la Azione 3.2.1.

L'Autorità di Audit conformemente a quanto indicato nella nota EGESIF 14-0013 final del 18.12.2014 "Linee guida per gli Stati membri sulla procedura di designazione", qualora l'istituzione di un Organismo Intermedio avvenga in una fase successiva alla designazione dell'AdG e dell'AdC, verifica la sussistenza dei necessari requisiti di adeguatezza strutturale e procedurale per lo svolgimento dei relativi compiti in relazione alla specifica competenza delegata, nonché il mantenimento dei criteri di designazione da parte delle AdG e AdC in conseguenza dei cambiamenti intervenuti con la delega.

L'AdA ha proceduto ad aggiornare l'analisi del rischio in riferimento agli Organismi Intermedi delegati, si veda tabella 3.

2. VALUTAZIONE DEI RISCHI

2.1 Spiegazione del metodo di valutazione del rischio applicato

L'art. 127 del Regolamento (UE) n. 1303/2013, prevede che l'Autorità di Audit garantisca lo svolgimento di attività di audit sul corretto funzionamento del sistema di gestione e controllo del Programma Operativo e su un campione adeguato di operazioni sulla base delle spese dichiarate. Lo strumento indispensabile per una corretta pianificazione delle attività di audit è rappresentato "dall'analisi e valutazione dei rischi". All'interno della presente Strategia di audit è indicata la relazione tra i risultati della valutazione dei rischi e la pianificazione dell'attività di audit.

Per una corretta valutazione è necessario differenziare le tipologie di rischio esistenti.

Secondo quanto indicato dai riferimenti normativi, possono verificarsi rischi "inerenti" all'attuazione delle operazioni, che prescindono da qualunque verifica esperibile, rischi "di controllo", derivanti dall'inadeguatezza del controllo, associato ad un determinato sistema di gestione, nell'identificare eventuali errori e (Detection Risk) ovvero rischio di non intercettare errori significativi nella gestione finanziaria.

L'analisi del rischio costituisce un esercizio ciclico e pertanto va ripetuta annualmente sulla base degli effettivi risultati dell'attività precedente, ed ogni volta che eventuali cambiamenti rendano necessaria la modifica della Strategia di audit o del Sistema di Gestione e Controllo dei relativi Programmi Operativi. Nel ciclo di controllo, l'analisi dei rischi (fase A) consente di esprimere un parere sul grado di affidabilità del sistema (fase B), il cui esito determina il livello di garanzia che, a sua volta, – congiuntamente alla soglia di rilevanza – delimita la dimensione del campione di progetti da sottoporre a verifica per ciascuna annualità di riferimento (fase C). L'estrazione di un gruppo di operazioni rappresentativo e lo svolgimento dei relativi controlli con annessa (fase D) costituiscono il feed-back per l'accertamento dell'esistenza o meno di ulteriori criticità (fase E), attraverso cui è possibile riscontrare il sussistere di errori o anomalie di gestione e/o procedurali.

L'aggiornamento del *risk assessment*, condotto essenzialmente nell'ambito del *system audit* mediante l'associazione di rischio inerente (IR) e di controllo (CR) ai singoli requisiti del sistema, costituisce l'elemento preliminare delle attività predisposte e pianificate annualmente dall'Autorità di Audit.

La sequenzialità e il ciclo dei controlli sono resi evidenti dalla figura sottostante.

Figura 2 – Il ciclo dei controlli



L'AdA, per eseguire una corretta valutazione del rischio, effettua un'analisi preliminare desk su:

- valutazione del rischio effettuata nell'ambito delle procedure di designazione dell'AdG e dell'AdC;
- descrizione dei sistemi di gestione e controllo;
- piste di controllo;
- rapporti annuali di controllo;
- rapporti di audit della Commissione Europea;
- informazioni deducibili dai controlli condotti dall'Autorità di Certificazione;
- informazioni deducibili dai controlli di I livello (in particolare dalle checklist o dai verbali);
- informazioni deducibili dai controlli effettuati da altre istituzioni, quali ad esempio la Corte dei Conti italiana, la Corte dei Conti europea;
- normativa dell'UE e altri documenti dell'UE di interesse (linee guida, comunicazioni, dichiarazioni, ecc.);
- normativa e altri documenti rilevanti di provenienza nazionale;
- segnalazioni della Guardia di Finanza;
- segnalazioni di vario tipo (ad esempio segnalazioni dirette da parte dei beneficiari o di semplici cittadini, ecc.);
- altri documenti a seconda del programma (ad esempio i "criteri di selezione"; tavole finanziarie con indicazioni in merito al riparto delle risorse finanziarie tra i vari OI, ecc.).

Una volta raccolto il materiale utile alla valutazione del rischio, si procede all'analisi del sistema di gestione e controllo, alla luce degli esiti della verifica del rispetto dei criteri di designazione dell'AdG e dell'AdC nonché di eventuali Organismi Intermedi che l'Amministrazione regionale si riserva la possibilità di designare.



L'AdA provvede ad individuare, garantendo una equa distribuzione dei controlli anche in ragione dell'effettiva operatività degli attori coinvolti nell'attuazione del PO, i soggetti da sottoporre ad audit sulla base dei criteri suggeriti nell'allegato III degli orientamenti EGESIF_14- 0011_02 final del 27/08/2015, ovvero:

- importo dei bilanci (*alias* importi delle dotazioni finanziarie del programma);
- complessità della struttura organizzativa;
- complessità delle norme e delle procedure;
- ampia varietà di operazioni complesse;
- beneficiari a rischio;
- personale insufficiente e/o mancanza di competenze in settori chiave.

Accanto ai su indicati fattori di rischio intrinseco (IR), l'AdA considera anche i fattori legati al rischio di controllo (CR), connessi alla qualità dei controlli gestionali:

- grado di cambiamento del sistema rispetto al periodo 2007-2013;
- qualità dei controlli interni.

Nella sottostante **figura 3** vengono dettagliati gli elementi del **rischio intrinseco** con l'indicazione dei principali fattori che lo influenzano e alcune esemplificazioni proprie delle procedure di attuazione.

Figura 3: Rappresentazione del rischio intrinseco standard ISA 20

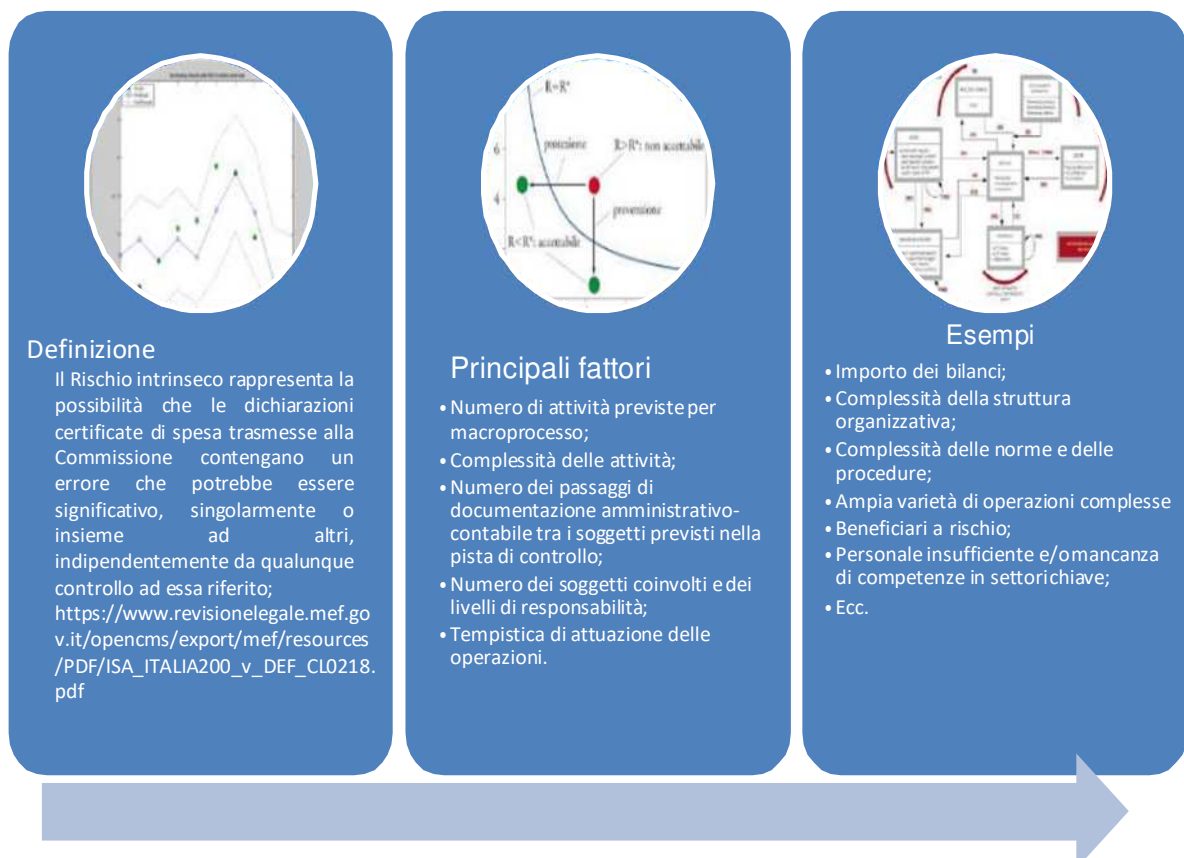



Nella sottostante figura 4 vengono descritti gli elementi del **rischio di controllo**.

Figura 4: Rappresentazione del rischio di controllo standard ISA 200

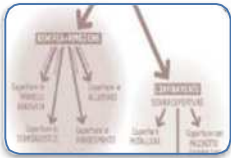

Definizione

Il Rischio di controllo interno è il rischio che errori o anomalie significativi nella gestione finanziaria non siano prevenuti o individuati e corretti tempestivamente dalle attività di controllo interno.

https://www.revisionelegale.mef.gov.it/opencms/export/mef/resources/PDF/ISA_

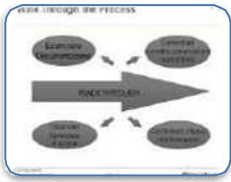

Principali fattori

l'organizzazione della struttura preposta al controllo e il livello di preparazione delle persone e degli organismi che vi partecipano;

- la presenza di tutti i punti di controllo previsti dalla pista di controllo;
- le informazioni deducibili dai controlli di I livello (in particolare dalle checklist allegate alle Dichiarazioni di spesa dell'Ufficio Competente per le Operazioni e dell'Autorità di Gestione);
- le informazioni deducibili dai controlli indipendenti condotti dall'Autorità di Certificazione.

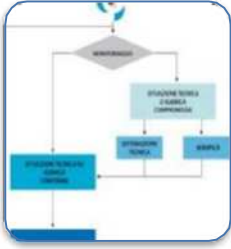

Esempi

- **Valutazioni disponibili sul requisito chiave adeguatezza delle verifiche gestionali**
 - categoria 1: come rischio basso;
 - categoria 2: come rischio medio-basso;
 - categoria 3: come rischio medio-alto,
 - categoria 4: come rischio alto.
- **Modifiche del sistema di gestione e controllo**
- **Valutazioni provenienti dal rilascio del parere sulla designazione**
- **Ecc**

Una volta determinati e riepilogati i rischi e i controlli legati alle attività riconducibili ai diversi processi, si procede all'**analisi del livello di rischio**.

Il processo di analisi del livello di rischio si suddivide in analisi del livello di rischio intrinseco e analisi del livello di rischio di controllo.

La valutazione del rischio intrinseco (IR) e del rischio di controllo (CR) è stata effettuata mediante l'utilizzo della matrice di seguito riportata (tabella 1).

33

fonte: <http://burc.regione.campania.it>



Tabella 1 – Fattori di rischio

FATTORI DI RISCHIO INTRINSECO (IR)	LIVELLO DI RISCHIO		
	Alto	medio	Basso
Importo dei bilanci	20,00%	10,00%	5,00%
Complessità struttura organizzativa (numerosità soggetti coinvolti e relazioni interne)	16,00%	8,00%	4,00%
Complessità delle norme e delle procedure di attuazione (presenza di particolari, vincoli procedurali, ambientali, paesaggistici, archeologici)	16,00%	8,00%	4,00%
Ampia varietà di operazioni complesse: (giudizio in relazione alla tipologia operazioni/titolarietà: erogazione aiuti, realizzazione opere pubbliche, acquisizione beni e servizi, formazione, strumenti di ingegneria finanziaria, etc)	16,00%	8,00%	4,00%
Beneficiari a rischio (tipologia beneficiari, precedenti esperienze)	16,00%	8,00%	4,00%
Personale insufficiente e/o mancanza di competenze in settori	16,00%	8,00%	4,00%
TOTALE IR	100,0%	50,0%	25,0%
FATTORI DI RISCHIO DI CONTROLLO (CR)	LIVELLO DI RISCHIO		
	Alto	medio	Basso
Grado di cambiamento del sistema rispetto al periodo 2007-2013	50,0%	25,0%	12,50%
Qualità dei controlli interni	50,0%	25,0%	12,50%
TOTALE CR	100,0%	50,0%	25,0%

Di seguito vengono descritti nel dettaglio il metodo e le fasi per la valutazione del rischio effettuate per il PO FESR Campania, in relazione ai periodi contabili della presente strategia.

Modalità di esecuzione dell'analisi dei rischi:

- **tipologia di metodologia adottata:** il metodo utilizzato prevede un'analisi dei singoli fattori di rischio inerente (IR) e di controllo (CR) conformemente a quanto indicato nella nota EGESIF_14-0011-02 final del 27/08/2015;
- **livelli di analisi:** l'analisi è stata svolta a livello di singolo Obiettivo specifico e/o DG/ufficio competente per la gestione di parte del PO ed è stata finalizzata all'individuazione degli obiettivi maggiormente rischiosi al fine di definire un ordine di priorità per le attività di audit da svolgere.

Principali elementi analizzati:

- Programma Operativo ed obiettivi previsti;
- azioni attivate e/o previste;
- stanziamenti delle risorse per singolo Obiettivo specifico a valere sul Programma;
- procedure connesse alle singole azioni attivate e/o previste;
- dati di avanzamento del Programma;
- organizzazione delle Autorità di Programma;
- lista e tipologia dei potenziali beneficiari.

Nella tabella 2, che segue, si indica per ciascun fattore di rischio analizzato, la metodologia di



analisi condotta e i principali elementi presi in considerazione:

Tabella 2: Metodologia di valutazione dei fattori di rischio

Fattori di rischio		Metodologia utilizzata per la valutazione	Principali elementi presi in considerazione
IR	Importo dei bilanci	<ul style="list-style-type: none"> Analisi degli importi stanziati per singolo Obiettivo specifico Individuazione di terzili Attribuzione del punteggio (alto, medio, basso) ai singoli obiettivi ricadenti nei terzili di appartenenza 	<ul style="list-style-type: none"> stanziamenti delle risorse per singolo Obiettivo specifico a valere sul Programma, anche in seguito alla riprogrammazione del PO
IR	Complessità della struttura organizzativa	<ul style="list-style-type: none"> Individuazione per le singole strutture di gestione individuate (DG / Uffici competenti) del numero di obiettivi specifici gestiti Attribuzione di un differente grado di rischiosità alle singole DG / uffici competenti in relazione al numero degli obiettivi specifici gestiti ed all'eventuale competenza in termini di sorveglianza (si è ipotizzato che maggiore è il numero degli obiettivi specifici gestiti, maggiore è la variabilità di competenze necessaria e maggiore è la complessità della struttura organizzativa) Individuazione di terzili Attribuzione del punteggio (alto, medio, basso) ai singoli obiettivi ricadenti nei terzili di appartenenza 	<ul style="list-style-type: none"> Struttura organizzativa adottata dal PO in termini di ripartizione delle competenze / obiettivi specifici. Eventuale presenza di OI



Fattori di rischio		Metodologia utilizzata per la valutazione	Principali elementi presi in considerazione
IR	Complessità delle norme e delle procedure	<p>L'AdA al fine di determinare il rischio intrinseco connesso alla rischiosità delle norme e procedure presenti nei singoli obiettivi specifici ha tenuto conto dei seguenti fattori:</p> <p>1) Numero di azioni/importi attivate per singolo Obiettivo specifico --> nello specifico si è ipotizzato che maggiore è il numero di azioni (norme e procedure) attivabili per singolo Obiettivo specifico maggiore è la complessità e rischiosità intrinseca connessa alle norme e procedure da gestire</p> <p>2) Rischiosità specifica delle singole norme e procedure ad oggi programmate individuata sulla base dell'esperienza pregressa.</p> <p>Con riferimento agli obiettivi specifici in relazione a cui non si possiedono dati sulle azioni programmate e/o da programmare l'AdA ha ipotizzato, per il momento, una valutazione di rischio bassa (non avendo informazioni a riguardo). Si fa presente che l'aggiornamento del rischio è un'attività che avverrà con cadenza almeno annuale.</p> <p>Ponderazione del rischio in relazione a importo della singola procedura e rischiosità della stessa.</p>	<ul style="list-style-type: none">• Programma Operativo ed azioni attivabili• Informazioni di dettaglio in merito alle azioni attivate• Esperienza pregressa sulle differenti tipologie di azioni
IR	Ampia varietà di operazioni complesse	<p>La valutazione è stata condotta, per singolo Obiettivo specifico ed azione attivata, sulla base della tipologia di operazione (opere pubbliche, formazione, acquisto di beni e servizi, erogazioni di finanziamenti) e la titolarità gestionale dell'operazione in merito alla classificazione della rischiosità.</p>	<ul style="list-style-type: none">• Informazioni di dettaglio in merito alle azioni attivate / attivabili



Fattori di rischio		Metodologia utilizzata per la valutazione	Principali elementi presi in considerazione
IR	Beneficiari a rischio	La valutazione è stata condotta andando ad analizzare i beneficiari potenziali /effettivi per singolo obiettivo operativo ed attribuendo agli stessi una rischiosità specifica alta/ media/ bassa in considerazione della natura degli stessi ed assumendo come rischio totale la media del rischio calcolata sul singolo obiettivo.	<ul style="list-style-type: none"> • Lista e tipologia di beneficiari per singolo Obiettivo specifico
IR	Personale insufficiente e/o mancanza di competenze in settori chiave	La valutazione è stata condotta, sulla base delle informazioni disponibili, riportando il numero di risorse per singolo Obiettivo specifico agli importi finanziari stanziati per singolo Obiettivo specifico.	<ul style="list-style-type: none"> • Informazioni di dettaglio in merito al numero di risorse umane per singolo Obiettivo specifico • Informazioni di dettaglio in merito alle risorse finanziarie
CR	Grado di cambiamento 2007-2013	La valutazione è stata condotta analizzando i singoli obiettivi specifici ed attribuendo i seguenti punteggi di rischio a ciascuno di essi in relazione alla situazione riscontrata: Nessuna modifica = 12,5%; Alcune modifiche = 25%; Cambiamenti significativi o nuovo sistema = 50%.	<ul style="list-style-type: none"> • Individuazione di elementi di discontinuità rispetto al precedente ciclo di programmazione (obiettivi specifici e nuove tipologie di operazioni)
CR	Qualità dei controlli interni (requisiti fondamentali di orientamento per la valutazione del Si.Ge.Co. negli Stati membri)	Sulla base dei risultati del processo di designazione e dell'audit di sistema del precedente anno contabile, viene associato un fattore di rischio. Nel caso specifico il rischio è del 5% associabile a categoria 1, 20%, a categoria 2. 35% a categoria 3 e 50% a categoria 4.	<ul style="list-style-type: none"> • Elementi informativi derivanti dall'esecuzione della designazione delle Autorità e dei risultati dell'audit di sistema.

La valutazione del livello di rischio intrinseco (IR) e di controllo (CR) è stata condotta con riferimento a ciascun fattore di rischio presente in ogni ambito.

Dal prodotto $IR \times CR = RS$ si ottiene il "Risk Score" per ogni singolo fattore.

$\text{"Risk Score"} = IR \times CR \times 100$

Nella successiva tabella 3 viene riepilogata la valutazione dei rischi eseguita alla luce delle indicazioni fornite nell'allegato III agli orientamenti EGESIF sulla strategia e della metodologia



innanzi illustrata.

Sulla base del principio che prima saranno controllati gli ambiti e i relativi organismi più rischiosi e successivamente gli altri, l'AdA può formulare una prima analisi dell'attività da svolgere al fine della programmazione della verifica.

La tabella 3 di seguito riportata, rappresenta in sintesi l'attività di valutazione del rischio con riferimento:

- all'articolazione del Programma Operativo in obiettivi specifici, attribuiti con DPGR n. 61 del 17/04/2018 e ss.mm.ii. ai dirigenti p.t. delle Direzioni Generali;
- agli Organismi Intermedi delegati.

I documenti di lavoro sottostanti l'analisi del rischio sono agli atti presso l'ufficio della scrivente Autorità.

Per gli OS che gestiscono interventi covid (OS 1.6,3.2 e 10.8) è stato attribuito al fattore di rischio interno "ampia varietà di operazioni complesse" un rischio "alto".



Tabella 3- Valutazione dei rischi del PO Campania FESR 2014/2020

ASSE	OB. SPECIFICO	Obiettivo Specifico - Direzione generale	Direzione Responsabile dell'obiettivo specifico	OBIETTIVO SPECIFICO	O CHIAVE	IMPORTI DEI BILANCI	Fattori di rischio intrinseci[1]							Fattori del rischio di controllo[2]			Punteggio complessivo
							Importo dei bilanci	Complessità della struttura organizzativa[4]	Complessità delle norme e delle procedure	Ampla varietà di operazioni complesse[5]	Beneficiari a rischio[6]	Personale insufficiente e/o mancanza di competenze in settori chiave[7]	Punteggio totale rischio intrinseco	Grado di cambiamento[2] 007-2013[8]	Qualità dei controlli orientamento per la valutazione Si/De/Co. negli Stati membri[9]	Punteggio totale rischio di controllo	
1	1.1 - INCREMENTO DELL'ATTIVITÀ DI INNOVAZIONE DELLE IMPRESE	O.S. 1.1 - DG per l'università, la ricerca e l'innovazione (UOD 05 - start up innovative ed economia digitale)	O.S. 1.1 - DG per l'università, la ricerca e l'innovazione (UOD 05 - start up innovative ed economia digitale)	1.1	1-1.1	€ 121.135.063,00	17,00%	4,58%	16,60%	16,60%	4,15%	8,30%	67,23%	50,00%	20,00%	70,00%	47,06%
			€ 4.315.860,00														
	1.2 - RAFFORZAMENTO DEL SISTEMA INNOVATIVO REGIONALE E NAZIONALE	O.S. 1.2 - DG per l'università, la ricerca e l'innovazione (Staff RIS 3 vigilanza e controllo degli enti di riferimento)	O.S. 1.2 - DG per l'università, la ricerca e l'innovazione (Staff RIS 3 vigilanza e controllo degli enti di riferimento)	1.2	1-1.2	€ 196.745.208,00	17,00%	16,60%	16,34%	16,34%	10,38%	16,60%	93,26%	25,00%	20,00%	45,00%	41,97%
			€ 44.718.607,00														
	1.3 - PROMOZIONE DI NUOVI MERCATI PER L'INNOVAZIONE	O.S. 1.3 - DG per l'università, la ricerca e l'innovazione (Staff RIS 3 vigilanza e controllo degli enti di riferimento)	O.S. 1.3 - DG per l'università, la ricerca e l'innovazione (Staff RIS 3 vigilanza e controllo degli enti di riferimento)	1.3	1-1.3	€ 44.718.607,00	8,50%	16,60%	5,41%	5,41%	4,15%	8,30%	48,38%	25,00%	20,00%	45,00%	21,77%
	1.4 - AUMENTO DELL'INCIDENZA DI SPECIALIZZAZIONI INNOVATIVE IN PERIMETRI APPLICATIVI AD ALTA INTENSITÀ DI CONOSCENZA	O.S. 1.4 - DG per l'università, la ricerca e l'innovazione (UOD 05 - start up innovative ed economia digitale)	O.S. 1.4 - DG per l'università, la ricerca e l'innovazione (UOD 05 - start up innovative ed economia digitale)	1.4	1-1.4	€ 19.281.659,00	4,25%	4,15%	16,60%	16,60%	10,38%	4,15%	56,13%	25,00%	20,00%	45,00%	25,26%
1.5 - POTENZIAMENTO DELLA CAPACITÀ DI SVILUPPARE L'ECCELLENZA NELLA R&I	O.S. 1.5 - DG per l'università, la ricerca e l'innovazione (Staff RIS 3 vigilanza e controllo degli enti di riferimento)	O.S. 1.5 - DG per l'università, la ricerca e l'innovazione (Staff RIS 3 vigilanza e controllo degli enti di riferimento)	1.5	1-1.5	€ 44.115.791,00	8,50%	16,60%	16,60%	16,60%	4,15%	8,30%	70,75%	25,00%	20,00%	45,00%	31,84%	
1.6 - PROMUOVERE GLI INVESTIMENTI NECESSARI PER IL RAFFORZAMENTO DELLA CAPACITÀ DI RISPOSTA ALLA CRISI NEI SERVIZI SANITARI	O.S. 1.6 - DG per la tutela della salute e il coordinamento del SSR	O.S. 1.6 - DG per la tutela della salute e il coordinamento del SSR	1.6	1-1.6	€ 123.336.910,00	17,00%	4,15%	4,16%	16,60%	12,45%	16,60%	70,96%	50,00%	20,00%	70,00%	49,67%	
2	2.1 - RIDUZIONE DEI DIVARI DIGITALI NEI TERRITORI E DIFFUSIONE DI CONNETTIVITÀ IN BANDA ULTRA LARGA ("DIGITAL AGENDA" EUROPEA)	O.S. 2.1 - DG per l'università, la ricerca e l'innovazione (Staff funzioni di supporto tecnico amministrativo)	O.S. 2.1 - DG per l'università, la ricerca e l'innovazione (Staff funzioni di supporto tecnico amministrativo)	2.1	2-2.1	€ 129.918.039,00	17,00%	4,15%	16,60%	16,60%	12,45%	16,60%	83,40%	25,00%	20,00%	45,00%	37,53%
			€ 58.565.799,00														
			€ 21.850.000,00														
2.2 - DIGITALIZZAZIONE DEI PROCESSI AMMINISTRATIVI E DIFFUSIONE DI SERVIZI DIGITALI PIENAMENTE INTEROPERABILI	O.S. 2.2 - DG per l'università, la ricerca e l'innovazione (Staff funzioni di supporto tecnico amministrativo)	O.S. 2.2 - DG per l'università, la ricerca e l'innovazione (Staff funzioni di supporto tecnico amministrativo)	2.2	2-2.2	€ 31.468.000,00	17,00%	8,75%	5,47%	16,60%	12,45%	8,30%	68,57%	50,00%	20,00%	70,00%	48,00%	
2.3 - POTENZIAMENTO DELLA DOMANDA DI ICT DI CITTADINI E IMPRESE IN TERMINI DI UTILIZZO DEI SERVIZI ONLINE, INCLUSIONE DIGITALE E PARTECIPAZIONE IN RETE	O.S. 2.3 - DG per l'università, la ricerca e l'innovazione (Staff funzioni di supporto tecnico amministrativo)	O.S. 2.3 - DG per l'università, la ricerca e l'innovazione (Staff funzioni di supporto tecnico amministrativo)	2.3	2-2.3	18.929.482,00	4,25%	8,30%	8,30%	8,30%	12,45%	4,15%	45,75%	50,00%	20,00%	70,00%	32,03%	
3	3.1 - RILANCIO DELLA PROPENSIONE AGLI INVESTIMENTI DEL SISTEMA PRODUTTIVO	O.S. 3.1 - DG per lo sviluppo economico e le attività produttive	O.S. 3.1 - DG per lo sviluppo economico e le attività produttive	3.1	3-3.1	€ 49.439.313,00	8,50%	16,60%	16,60%	16,60%	4,15%	8,30%	70,75%	25,00%	20,00%	45,00%	31,84%
			€ 301.843.421,56														
	3.2 - SVILUPPO OCCUPAZIONALE E PRODUTTIVO IN AREE TERRITORIALI COLPITE DA CRISI DIFFUSA DELLE ATTIVITÀ PRODUTTIVE	O.S. 3.2 - DG per lo sviluppo economico e le attività produttive	O.S. 3.2 - DG per lo sviluppo economico e le attività produttive	3.2	3-3.2	€ 4.268.501,44	17,00%	15,23%	16,60%	16,60%	6,23%	16,60%	88,26%	25,00%	20,00%	45,00%	39,72%
			€ 37.744.990,00														
	3.3 - CONSOLIDAMENTO, MODERNIZZAZIONE E DIVERSIFICAZIONE DEI SISTEMI PRODUTTIVI TERRITORIALI	O.S. 3.3 - DG per lo sviluppo economico e le attività produttive	O.S. 3.3 - DG per lo sviluppo economico e le attività produttive	3.3	3-3.3	€ 13.107.705,49	4,25%	18,80%	16,60%	16,60%	6,23%	4,15%	64,43%	25,00%	20,00%	45,00%	28,99%
	€ 17.219.999,51																
	3.4 - INCREMENTO DEL LIVELLO DI INTERNAZIONALIZZAZIONE DEI SISTEMI PRODUTTIVI	O.S. 3.4 DG ADG FESR	O.S. 3.4 DG ADG FESR (UOD INTERNAZIONALIZZAZIONE)	3.4	3-3.4	€ 25.438.000,00	4,25%	4,15%	12,86%	12,86%	6,23%	8,30%	48,65%	50,00%	20,00%	70,00%	34,05%
3.5 - NASCITA E CONSOLIDAMENTO DELLE MICRO, PICCOLE E MEDIE IMPRESE	O.S. 3.5 - DG per lo sviluppo economico e le attività produttive	O.S. 3.5 - DG per lo sviluppo economico e le attività produttive	3.5	3-3.5	€ 11.220.000,00	4,25%	18,80%	16,60%	16,60%	4,15%	4,15%	62,35%	25,00%	20,00%	45,00%	28,06%	
3.6 - MIGLIORAMENTO DELL'ACCESSO AL CREDITO, DEL FINANZIAMENTO DELLE IMPRESE E DELLA GESTIONE DEL RISCHIO IN AGRICOLTURA	O.S. 3.6 - DG per lo sviluppo economico e le attività produttive	O.S. 3.6 - DG per lo sviluppo economico e le attività produttive	3.6	3-3.6	€ 84.000.000,00	17,00%	16,60%	16,60%	16,60%	4,15%	16,60%	87,55%	25,00%	20,00%	45,00%	39,40%	
3.7 - DIFFUSIONE E RAFFORZAMENTO DELLE ATTIVITÀ ECONOMICHE A CONTENUTO SOCIALE	O.S. 3.7 - DG per le politiche sociali e socio sanitarie	O.S. 3.7 - DG per le politiche sociali e socio sanitarie	3.7	3-3.7	€ 6.000.000,00	4,25%	18,80%	4,16%	8,30%	4,15%	4,15%	41,61%	50,00%	20,00%	70,00%	28,13%	



4		O.S. 4.1 - DG per il governo del territorio (Staff Funzioni di supporto tecnico amministrativo) O.S. 4.1 - DG per la tutela della salute e il coordinamento del sistema sanitario regionale (UOD 09 Edilizia sanitaria gestione per accordi di programma valorizzazione e alienazione del patrimonio immobiliare del SSR)	O.S. 4.1 - DG per il governo del territorio (Staff Funzioni di supporto tecnico amministrativo) O.S. 4.1 - DG per la tutela della salute e il coordinamento del sistema sanitario regionale (UOD 09 Edilizia sanitaria gestione per accordi di programma valorizzazione e alienazione del patrimonio immobiliare del SSR)	4.1	4-4.1	€ 78.397.240,00 € 2.310.050,00	8,50%	16,24%	15,98%	15,98%	16,60%	16,60%	89,91%	50,00%	20,00%	70,00%	62,94%	
	4.2 - RIDUZIONE DEI CONSUMI ENERGETICI E DELLE EMISSIONI NELLE IMPRESE E INTEGRAZIONE DI FONTI RINNOVABILI	O.S. 4.2 - DG per lo sviluppo economico e le attività produttive	O.S. 4.2 - DG per lo sviluppo economico e le attività produttive	4.2	4-4.2	€ 33.194.000,00	8,50%	16,60%	16,60%	16,60%	10,38%	8,30%	76,96%	25,00%	20,00%	45,00%	34,64%	
	4.3 - INCREMENTO DELLA QUOTA DI FABBISOGNO ENERGETICO COPERTO DA GENERAZIONE DISTRIBUITA SVILUPPANDO E REALIZZANDO SISTEMI DI DISTRIBUZIONE INTELLIGENTI	O.S. 4.3 - DG per lo sviluppo economico e le attività produttive	O.S. 4.2 - DG per lo sviluppo economico e le attività produttive	4.3	4-4.3	€ 0,00	4,25%	16,80%	4,16%	8,30%	6,23%	4,15%	43,69%	25,00%	20,00%	45,00%	19,66%	
4.6 - AUMENTO DELLA MOBILITÀ SOSTENIBILE NELLE AREE URBANE	O.S. 4.6 - DG per la mobilità	O.S. 4.6 - DG per la mobilità	O.S. 4.6 - DG per la mobilità	4.6	4-4.6	€ 452.335.334,00	17,00%	16,60%	11,01%	11,01%	12,45%	16,60%	47,93%	25,00%	20,00%	45,00%	21,57%	
	DG governo del territorio staff funzioni di supporto tecn. Amm.	O.S. 4.6 - DG per il governo del territorio (Staff Funzioni di supporto tecnico amministrativo)	€ 6.851.819,40															
5	5.1 - RIDUZIONE DEL RISCHIO IDROGEOLOGICO E DI EROSIONE COSTIERA	O.S. 5.1 - DG per l'ambiente, la difesa del suolo e l'ecosistema O.S. 5.1 - Ufficio Grandi Opere	O.S. 5.1 - DG per l'ambiente, la difesa del suolo e l'ecosistema O.S. 5.1 - Ufficio Grandi Opere	5.1	5-5.1	€ 207.511.298,00 € 81.544.429,00	17,00%	13,09%	13,74%	13,74%	12,45%	16,60%	86,62%	25,00%	20,00%	45,00%	36,98%	
	5.3 - RIDUZIONE DEL RISCHIO INCENDI E IL RISCHIO SISMICO	O.S. 5.3 DG per i lavori pubblici e la protezione civile	O.S. 5.3 DG per i lavori pubblici e la protezione civile			5.3												5-5.3
6	6.1 - OTTIMIZZAZIONE DELLA GESTIONE DEI RIFIUTI URBANI SECONDO LA GERARCHIA COMUNITARIA	O.S. 6.1 DG ciclo integrato delle acque e dei rifiuti, valutazioni e autorizzazioni ambientali Struttura di missione per lo smaltimento dei RSB	O.S. 6.1 DG ciclo integrato delle acque e dei rifiuti, valutazioni e autorizzazioni ambientali	6.1	6-6.1	€ 19.086.630,00	4,25%	4,15%	6,88%	6,88%	12,45%	4,15%	38,76%	25,00%	20,00%	45,00%	17,44%	
	6.2 - RESTITUZIONE ALL'USO PRODUTTIVO DI AREE INQUINATE	O.S. 6.2 - DG per l'ambiente, la difesa del suolo e l'ecosistema	O.S. 6.2 - DG per l'ambiente, la difesa del suolo e l'ecosistema	6.2	6-6.2	€ 105.118.126,00	17,00%	16,80%	16,44%	16,44%	12,45%	8,30%	87,22%	25,00%	20,00%	45,00%	39,25%	
	6.3 - MIGLIORAMENTO DEL SERVIZIO IDRICO INTEGRATO PER USI CIVILI E RIDUZIONE DELLE PERDITE DI RETE DI ACQUEDOTTO	O.S. 6.3 - DG per l'ambiente, la difesa del suolo e l'ecosistema	DIREZIONE GENERALE PER L'AMBIENTE LA DIFESA DEL SUOLO E L'ECOSISTEMA	DIREZIONE GENERALE PER L'AMBIENTE LA DIFESA DEL SUOLO E L'ECOSISTEMA DIREZIONE GENERALE CICLO INTEGRATO DELLE ACQUE E DEI RIFIUTI, VALUTAZIONI E AUTORIZZAZIONI AMBIENTALI Ufficio Grandi Opere DIREZIONE GENERALE PER IL GOVERNO DEL TERRITORIO Staff Funzioni di supporto tecnico amministrativo DIREZIONE GENERALE ADG FONDO EUROPEO DI SVILUPPO REGIONALE (Staff Grandi Progetti)	6.3	6-6.3	€ 402.701.921,49	17,00%	11,45%	12,58%	12,58%	6,23%	16,60%	76,43%	50,00%	20,00%	70,00%	53,50%
		O.S. 6.3 - DG ciclo integrato delle acque e dei rifiuti - Ufficio Grandi Opere	€ 60.873.593,72															
		O.S. 6.3 - Ufficio Grandi Opere	€ 107.911.058,76															
		O.S. 6.3 - DG per il governo del territorio Staff Funzioni di supporto tecnico amministrativo	€ 7.742.879,78															
	6.5 - CONTRIBUIRE AD ARRESTARE LA PERDITA DI BIODIVERSITÀ TERRESTRE, ANCHE LEGATA AL PAESAGGIO RURALE E MANTENENDO E RIPRISTINANDO I SERVIZI ECOSISTEMICI	O.S. 6.5 - DG per l'ambiente, la difesa del suolo e l'ecosistema	DG per l'ambiente, la difesa del suolo e l'ecosistema	6.5	6-6.5	€ 0,00	4,25%	16,80%	4,16%	8,30%	12,45%	4,15%	49,91%	25,00%	20,00%	45,00%	22,46%	
	6.6 - MIGLIORAMENTO DELLE CONDIZIONI E DEGLI STANDARD DI OFFERTA E FRUIZIONE DEL PATRIMONIO NELLE AREE DI ATTRAZIONE NATURALE	O.S. 6.6 - DG per l'ambiente, la difesa del suolo e l'ecosistema	DG per l'ambiente, la difesa del suolo e l'ecosistema	6.6	6-6.6	€ 4.026.000,00	4,25%	16,80%	4,16%	8,30%	12,45%	4,15%	49,91%	25,00%	20,00%	45,00%	22,46%	
	6.7 - MIGLIORAMENTO DELLE CONDIZIONI E DEGLI STANDARD DI OFFERTA E FRUIZIONE DEL PATRIMONIO CULTURALE, NELLE AREE DI ATTRAZIONE	O.S. 6.7 - DG per le politiche culturali e il turismo	DG per le politiche culturali e il turismo	DG governo del territorio staff funzioni di supporto tecn. Amm. DIREZIONE GENERALE ADG FONDO EUROPEO DI SVILUPPO REGIONALE (Staff Grandi Progetti)	6.7	6-6.7	€ 48.629.449,25	17,00%	9,16%	15,44%	12,70%	9,68%	8,30%	72,28%	25,00%	20,00%	45,00%	32,53%
		O.S. 6.7 - DG per il governo del territorio Staff Funzioni di supporto tecnico amministrativo	€ 15.898.307,94															
O.S. 6.7 - DG ADG FESR Staff grandi progetti		€ 95.736.778,81																
6.8 - RIPOSIZIONAMENTO COMPETITIVO DELLE DESTINAZIONI TURISTICHE	O.S. 6.8 - DG per le politiche culturali e il turismo	DG per le politiche culturali e il turismo	DG governo del territorio staff funzioni di supporto tecn. Amm.	6.8	6-6.8	€ 25.557.807,33	4,25%	16,60%	13,39%	13,39%	12,45%	8,30%	68,39%	25,00%	20,00%	45,00%	30,77%	
	O.S. 6.8 - DG per il governo del territorio Staff Funzioni di supporto tecnico amministrativo	€ 5.699.942,67																



7	7.2 - MIGLIORAMENTO DELLA COMPETITIVITÀ DEL SISTEMA PORTUALE E INTERPORTUALE	O.S. 7.2 - DG per la mobilità	O.S. 4.6 - DG per la mobilità	7.2	7-7.2	€ 88.393.292,00	17,00%	16,60%	16,16%	16,16%	12,45%	8,30%	86,67%	50,00%	20,00%	70,00%	60,67%
	7.3 - MIGLIORAMENTO DELLA MOBILITÀ REGIONALE, INTEGRAZIONE MODALE E MIGLIORAMENTO DEI COLLEGAMENTI MULTIMODALI	O.S. 7.3 - DG per la mobilità	O.S. 4.6 - DG per la mobilità	7.3	7-7.3	€ 119.475.607,00	17,00%	16,60%	12,96%	12,96%	12,45%	16,60%	88,55%	25,00%	20,00%	45,00%	39,85%
	7.4 - RAFFORZAMENTO DELLE CONNESSIONI DEI NODI SECONDARI E TERZIARI ALLA RETE TEN-T	O.S. 7.4 - DG per la mobilità	O.S. 4.6 - DG per la mobilità	7.4	7-7.4	€ 15.639.736,00	4,25%	16,60%	13,34%	13,34%	9,68%	4,15%	61,36%	25,00%	20,00%	45,00%	27,61%
8	9.3 - AUMENTO/ CONSOLIDAMENTO/ QUALIFICAZIONE DEI SERVIZI E DELLE INFRASTRUTTURE DI CURA SOCIO-EDUCATIVI RIVOLTI AI BAMBINI E DEI SERVIZI DI CURA RIVOLTI A PERSONE CON LIMITAZIONI DELL'AUTONOMIA E POTENZIAMENTO DELLA RETE INFRASTRUTTURALE E DELL'OFFERTA DI SERVIZI	O.S. 9.3 - DG per le politiche sociali e socio sanitarie	DG per le politiche sociali e socio sanitarie	9.3	9-9.3	€ 40.077.968,23	8,50%	16,60%	16,60%	16,60%	12,45%	4,15%	74,90%	50,00%	20,00%	70,00%	52,43%
	DG per il governo del territorio Staff Funzioni di supporto tecnico amministrativo	DG governo del territorio staff funzioni di supporto tecn. Amm.	€ 5.483.714,77														
	9.4 - RIDUZIONE DEL NUMERO DI FAMIGLIE CON PARTICOLARI FRAGILITÀ SOCIALI ED ECONOMICHE IN CONDIZIONI DI DISAGIO ABITATIVO NTI IN COERENZA CON LA STRATEGIA NAZIONALE DI INCLUSIONE	9.4 - DG governo del territorio staff funzioni di supporto tecn. Amm.	DG governo del territorio staff funzioni di supporto tecn. Amm.	9.4	8-9.4	€ 0,00	4,25%	16,60%	4,16%	8,30%	12,45%	4,15%	49,91%	25,00%	20,00%	45,00%	22,46%
9	9.6 - AUMENTO DELLA LEGALITÀ NELLE AREE AD ALTA ESCLUSIONE SOCIALE E MIGLIORAMENTO DEL TESSUTO URBANO NELLE AREE A BASSO TASSO DI LEGALITÀ	9.6 - Ufficio speciale per il federalismo dei sistemi territoriali e della sicurezza integrata	9.6 - Ufficio speciale per il federalismo dei sistemi territoriali e della sicurezza integrata	9.6	8-9.6	€ 21.390.435,00	8,50%	9,46%	16,60%	16,60%	12,45%	8,30%	71,91%	25,00%	20,00%	45,00%	32,36%
	DG governo del territorio staff funzioni di supporto tecn. Amm.	DG governo del territorio staff funzioni di supporto tecn. Amm.	€ 15.885.912,00														
	10.5 - INNALZAMENTO DEI LIVELLI DI COMPETENZE, DI PARTECIPAZIONE E DI SUCCESSO FORMATIVO NELL'ISTRUZIONE UNIVERSITARIA E/O EQUIVALENTE	10.5 - DG per l'università, la ricerca e l'innovazione	10.5 - DG per l'università, la ricerca e l'innovazione	10.5	9-10.5	€ 42.688.545,00	8,50%	4,15%	16,60%	16,60%	16,60%	8,30%	70,75%	50,00%	20,00%	70,00%	49,53%
10	10.7 - AUMENTO DELLA PROPENSIONE DEI GIOVANI A PERMANERE NEI CONTESTI FORMATIVI E MIGLIORAMENTO DELLA SICUREZZA E DELLA FRUIBILITÀ DEGLI AMBIENTI SCOLASTICI	10.7 - DG per l'istruzione, il lavoro e le politiche giovanili (UOD edilizia scolastica)	DG per l'istruzione, il lavoro e le politiche giovanili (UOD edilizia scolastica)	10.7	9-10.7	€ 49.842.786,00	8,50%	6,75%	15,97%	15,97%	16,60%	16,60%	80,38%	50,00%	20,00%	70,00%	56,26%
	DG governo del territorio staff funzioni di supporto tecn. Amm.	DG governo del territorio staff funzioni di supporto tecn. Amm.	€ 13.125.464,00														
	10.8 - DIFFUSIONE DELLA SOCIETÀ DELLA CONSCENZA NEL MONDO DELLA SCUOLA E DELLA FORMAZIONE E ADOZIONE DI APPROCCI DIDATTICI INNOVATIVI	10.8 - DG per l'istruzione, il lavoro e le politiche giovanili	10.8 - DG per l'istruzione, il lavoro e le politiche giovanili	10.8	9-10.8	€ 34.000.000,00	4,25%	7,63%	4,15%	16,60%	12,45%	8,30%	53,38%	50,00%	20,00%	70,00%	37,36%
10	3.5 - NASCITA E CONSOLIDAMENTO DELLE MICRO, PICCOLE E MEDIE IMPRESE	O.S. 3.5 - DG governo del territorio staff funzioni di supporto tecn. Amm.	O.S. 3.5 - DG governo del territorio staff funzioni di supporto tecn. Amm.	3.5	10-3.5	€ 4.040.000,00	4,25%	16,60%	4,16%	16,60%	4,15%	4,15%	49,91%	25,00%	20,00%	45,00%	22,46%
	3.7 - DIFFUSIONE E RAFFORZAMENTO DELLE ATTIVITÀ ECONOMICHE A CONTENUTO SOCIALE	O.S. 3.7 - DG governo del territorio staff funzioni di supporto tecn. Amm.	O.S. 3.5 - DG governo del territorio staff funzioni di supporto tecn. Amm.	3.7	10-3.7	€ 660.000,00	4,25%	16,60%	4,16%	8,30%	4,15%	4,15%	41,61%	50,00%	20,00%	70,00%	29,13%
	4.1 - RIDUZIONE DEI CONSUMI ENERGETICI NEGLI EDIFICI E NELLE STRUTTURE PUBBLICHE O AD USO PUBBLICO RESIDENZIALI E NON RESIDENZIALI E INTEGRAZIONE DI FONTI RINNOVABILI	O.S. 4.1 - DG governo del territorio staff funzioni di supporto tecn. Amm.	O.S. 3.5 - DG governo del territorio staff funzioni di supporto tecn. Amm.	4.1	10-4.1	€ 35.398.384,00	8,50%	16,60%	4,16%	15,98%	16,60%	16,60%	78,44%	50,00%	20,00%	70,00%	54,91%
10	6.7 - MIGLIORAMENTO DELLE CONDIZIONI E DEGLI STANDARD DI OFFERTA E FRUIZIONE DEL PATRIMONIO CULTURALE, NELLE AREE DI ATTRAZIONE	O.S. 6.7 - DG governo del territorio staff funzioni di supporto tecn. Amm.	O.S. 3.5 - DG governo del territorio staff funzioni di supporto tecn. Amm.	6.7	10-6.7	€ 31.266.025,00	8,50%	16,60%	4,16%	12,70%	9,68%	8,30%	59,94%	25,00%	20,00%	45,00%	26,97%
	6.8 - RIPOSIZIONAMENTO COMPETITIVO DELLE DESTINAZIONI TURISTICHE	O.S. 6.8 - DG governo del territorio staff funzioni di supporto tecn. Amm.	O.S. 3.5 - DG governo del territorio staff funzioni di supporto tecn. Amm.	6.8	10-6.8	€ 41.715.547,00	8,50%	16,60%	4,16%	13,36%	12,45%	8,30%	63,40%	25,00%	20,00%	45,00%	28,53%
	9.3 - AUMENTO/ CONSOLIDAMENTO/ QUALIFICAZIONE DEI SERVIZI E DELLE INFRASTRUTTURE DI CURA SOCIO-EDUCATIVI RIVOLTI AI BAMBINI E DEI SERVIZI DI CURA RIVOLTI A PERSONE CON LIMITAZIONI DELL'AUTONOMIA E POTENZIAMENTO DELLA RETE INFRASTRUTTURALE E DELL'OFFERTA DI SERVIZI SANITARI E SOCIOSANITARI TERRITORIALI	O.S. 9.3 - DG governo del territorio staff funzioni di supporto tecn. Amm.	O.S. 3.5 - DG governo del territorio staff funzioni di supporto tecn. Amm.	9.3	10-9.3	€ 43.167.616,00	8,50%	0,00%	4,16%	16,60%	12,45%	4,15%	45,86%	50,00%	20,00%	70,00%	32,16%
11	9.6 - AUMENTO DELLA LEGALITÀ NELLE AREE AD ALTA ESCLUSIONE SOCIALE E MIGLIORAMENTO DEL TESSUTO URBANO NELLE AREE A BASSO TASSO DI LEGALITÀ	O.S. 9.6 - DG governo del territorio staff funzioni di supporto tecn. Amm.	O.S. 3.5 - DG governo del territorio staff funzioni di supporto tecn. Amm.	9.6	10-9.6	€ 89.782.717,00	17,00%	16,60%	4,16%	16,60%	12,45%	8,30%	75,11%	25,00%	20,00%	45,00%	33,80%
	AT - Assicurare l'efficienza nella gestione, nel monitoraggio e nella sorveglianza del POR FESR Campania 2014-2020	AT - DG ADG FESR UOD 02 "Assistenza tecnica e comunicazione"	AT - DG ADG FESR UOD 02 "Assistenza tecnica e comunicazione"	AT	11-at	128.347.783,00	17,00%	4,15%	-4,33%	-4,33%	8,30%	16,60%	54,72%	25,00%	20,00%	45,00%	24,62%



Organismo Intermedio	IMPORTI DEI BILANCI	Fattori di rischio interno							Fattori del rischio di controllo			Punteggio complessivo
		Importo dei bilanci	Complessità della struttura organizzativa	Complessità delle norme e delle procedure	Ampla varietà di operazioni complesse	Beneficiari a rischio	Personale insufficiente o mancanza di competenze in settori chiave	Punteggio totale rischio intrinseco	Grado di cambiamenti(2007-2013)	Qualità dei controlli interni (requisiti fondamentali, di orientamento per la valutazione del Sì/No/Co. negli Stati membri)	Punteggio totale rischio di controllo	
OI MISE	103.191.534,18 €	17,00%	8,30%	16,60%	16,60%	4,15%	8,30%	78,95%	50,00%	20,00%	78,00%	49,67%
OI SALERNO	29.713.403,67 €	17,00%	16,60%	15,38%	15,38%	9,68%	16,60%	90,64%	50,00%	20,00%	78,00%	63,45%
OI GIUGLIANO IN CAMPANIA	19.040.567,35 €	17,00%	16,60%	16,60%	16,60%	9,68%	4,15%	80,63%	50,00%	20,00%	78,00%	56,44%
OI ACERRA	14.184.974,00 €	8,50%	8,30%	16,43%	16,43%	9,68%	16,60%	75,94%	50,00%	20,00%	78,00%	53,16%
OI AVELLINO	15.781.779,25 €	17,00%	16,60%	16,23%	16,23%	9,68%	16,60%	92,35%	50,00%	20,00%	78,00%	64,64%
OI CASALNUOVO	11.228.115,03 €	4,25%	4,15%	11,42%	16,60%	9,68%	8,30%	54,40%	50,00%	20,00%	78,00%	38,88%
OI CAVA DE' TIRRENI	11.467.742,00 €	4,25%	4,15%	15,81%	15,81%	9,68%	4,15%	53,85%	50,00%	20,00%	78,00%	37,79%
OI TORRE DEL GRECO	13.432.132,08 €	8,50%	4,15%	15,04%	15,04%	9,68%	4,15%	56,57%	50,00%	20,00%	78,00%	39,60%
OI AVERSA	11.417.943,17 €	4,25%	4,15%	16,60%	16,60%	9,68%	8,30%	58,58%	50,00%	20,00%	78,00%	41,71%
OI PORTICI	13.213.610,12 €	8,50%	4,15%	18,51%	18,51%	9,68%	16,60%	71,95%	50,00%	20,00%	78,00%	50,36%
OI BATTIPAGLIA	11.269.392,30 €	4,25%	8,30%	16,60%	16,60%	9,68%	16,60%	72,03%	50,00%	20,00%	78,00%	50,42%
OI BENEVENTO	16.096.503,67 €	17,00%	4,15%	16,60%	16,60%	9,68%	16,60%	80,63%	50,00%	20,00%	78,00%	56,44%
OI CASERTA	17.062.143,44 €	17,00%	4,15%	15,83%	15,83%	9,68%	4,15%	66,65%	50,00%	20,00%	78,00%	46,66%
OI CASORIA	12.885.710,90 €	8,50%	8,30%	8,30%	8,30%	9,68%	4,15%	47,23%	50,00%	20,00%	78,00%	33,66%
OI CASTELLAMMARE DI STABIA	12.216.758,90 €	4,25%	4,15%	8,18%	15,70%	9,68%	8,30%	50,27%	50,00%	20,00%	78,00%	35,19%
OI ERCOLANO	11.466.257,68 €	4,25%	8,30%	8,30%	8,30%	9,68%	4,15%	42,98%	50,00%	20,00%	78,00%	30,89%
OI SCAFATI	15.057.391,23 €	8,50%	4,15%	16,60%	16,60%	9,68%	8,30%	63,83%	50,00%	20,00%	78,00%	44,68%
OI MARANO DI NAPOLI	11.781.396,05 €	4,25%	8,30%	8,30%	8,30%	9,68%	4,15%	42,98%	50,00%	20,00%	78,00%	30,89%
OI AFRAGOLA	21.711.076,58 €	17,00%	16,60%	8,30%	8,30%	9,68%	8,30%	66,18%	50,00%	20,00%	78,00%	47,73%
OI POZZUOLI	13.100.080,68 €	8,50%	8,30%	14,37%	15,04%	9,68%	16,60%	72,50%	50,00%	20,00%	78,00%	50,75%



Tale valutazione del rischio ha pertanto consentito di assegnare le priorità dell'attività di audit, come descritto nei paragrafi che seguono.

2.2 Riferimento alle procedure interne di aggiornamento della valutazione dei rischi

L'analisi dei rischi è soggetta a procedure di revisione interne finalizzate ad un eventuale aggiornamento della valutazione.

In particolare, l'aggiornamento dell'analisi dei rischi viene effettuata a seguito della valutazione dei risultati riferiti ai seguenti aspetti:

- esiti della procedura di designazione dell'AdG e dell'AdC, con particolare riferimento al riscontro in itinere del mantenimento dei criteri di designazione e revoca della designazione iniziale;
- esiti degli audit dei sistemi ai sensi dell'art. 127 del Regolamento (UE) n. 1303/2013, verificando i requisiti chiave previsti dalle "Linee guida per la Commissione e gli Stati membri su una metodologia comune per la valutazione dei sistemi di gestione e di controllo negli Stati membri", nota EGESIF 14-0010_final del 18/12/2014;
- esiti degli audit delle operazioni ai sensi dell'art. 127 del Regolamento (UE) n. 1303/2013 e del art. 27 del Regolamento (UE) 480/2014;
- esiti degli audit dei conti di cui all'art. 137 paragrafo 1 del Regolamento (UE) n. 1303/2013, all'art. 29 del Regolamento (UE) n. 480/2014, alla luce delle Linee guida per gli Stati membri sull'audit dei conti EGESIF_15_0016-04 del 03/12/2018;
- esiti della Relazione annuale di controllo di cui all'art. 127 del Regolamento (UE) n. 1303/2013 alla luce delle Linee guida per gli Stati membri sulla relazione annuale di controllo e sul parere di audit che devono essere comunicati dalle autorità di audit e sul trattamento degli errori rilevati dalle autorità di audit al fine di stabilire e comunicare tassi di errore totali residui affidabili - EGESIF_15_0002-04 del 17/12/2018;
- esiti di eventuali audit della Commissione europea o della Corte dei Conti Europea riferiti al programma in questione;
- esiti, eventuali ulteriori informazioni rilevanti o referti riferiti al programma e al sistema di gestione e controllo provenienti da altri Organi nazionali (MEF, GdF, ecc.) o comunitari (OLAF).

Laddove tali esiti dovessero contenere informazioni rilevanti ai fini dell'attività di audit, l'AdA avvia le necessarie valutazioni tese a operare una revisione e/o un aggiornamento della analisi dei rischi, fermo restando, in ogni caso, la rilevanza dei seguenti fattori:

1. importo dei bilanci;
2. complessità della struttura organizzativa;
3. complessità delle norme e delle procedure;
4. ampia varietà di operazioni complesse;
5. beneficiari a rischio;
6. personale insufficiente e/o mancanza di competenze in settori chiave;
7. grado di cambiamento rispetto al periodo di programmazione 2007-2013;
8. qualità dei controlli interni (che costituiscono requisiti fondamentali di orientamento per la valutazione del Si.Ge.Co.).

L'inclusione nell'analisi di nuovi fattori di rischio dà luogo a modifiche della Strategia di audit e, come tali, quest'ultime saranno puntualmente relazionate nella sezione 3 (Modifiche della Strategia di Audit) della Relazione di controllo annuale, allo scopo di assicurare un'adeguata informazione ai preposti servizi della Commissione europea.



3. METODO

3.1 Panoramica

3.1. Riferimento ai manuali o alle procedure recanti la descrizione delle fasi principali dell'attività di audit comprese la classificazione e il trattamento degli errori rilevati

L'approccio metodologico che l'AdA intende utilizzare è in linea con gli standard internazionali e i seguenti obiettivi:

- a) attivare un sistema di controllo che abbia caratteristiche di riproducibilità e di stabilità in modo tale da favorire la standardizzazione delle relative procedure;
- b) garantire che le attività di audit siano svolte per accertare l'efficace funzionamento del Si.Ge.Co. del Programma Operativo;
- c) garantire che l'AdG e l'AdC mantengano nel tempo i requisiti di designazione di cui all'allegato XIII del Regolamento (UE) n. 1303/2013;
- d) favorire il miglioramento dei Si.Ge.Co. nell'ottica della sana gestione finanziaria;
- e) garantire che le attività di audit siano svolte su un campione di operazioni adeguato per la verifica delle spese dichiarate;
- f) confermare che tutti gli elementi richiesti dall'art. 137 del Reg. (UE) n. 1303/2013 siano inclusi correttamente nei conti e supportati da documenti contabili sottostanti mantenuti dall'AdC, dall'AdG e dai beneficiari.

Il rispetto di tali obiettivi è assicurato dall'utilizzo di una metodologia che mira a garantire che i principali organismi coinvolti nell'attuazione del Programma Operativo siano sottoposti ad audit e che le attività di controllo siano ripartite in modo uniforme sull'intero periodo di programmazione 2014-2020 (oltre al periodo di chiusura). Inoltre, particolare attenzione viene posta sull'analisi delle azioni correttive (follow-up dei controlli) messe in campo dai diversi attori del Si.Ge.Co.

In tal modo si attiva un processo di miglioramento del sistema di controllo e un processo di miglioramento organizzativo attraverso specifiche attività di controllo riconducibili a:

- audit gestionale/organizzativo volto a verificare se il sistema di gestione e controllo adottato risulti adeguato rispetto agli obiettivi programmati;
- audit contabile, amministrativo volto a verificare che i conti e le domande di pagamento siano corrette ai diversi livelli del sistema: Autorità di Certificazione, Autorità di Gestione, Organismo Intermedio, Beneficiario, Soggetto Attuatore.

In particolare, obiettivi e fasi delle attività svolte dall'Autorità di Audit, conformemente agli standard internazionali di audit, sono sotto riportate e sinteticamente descritte:

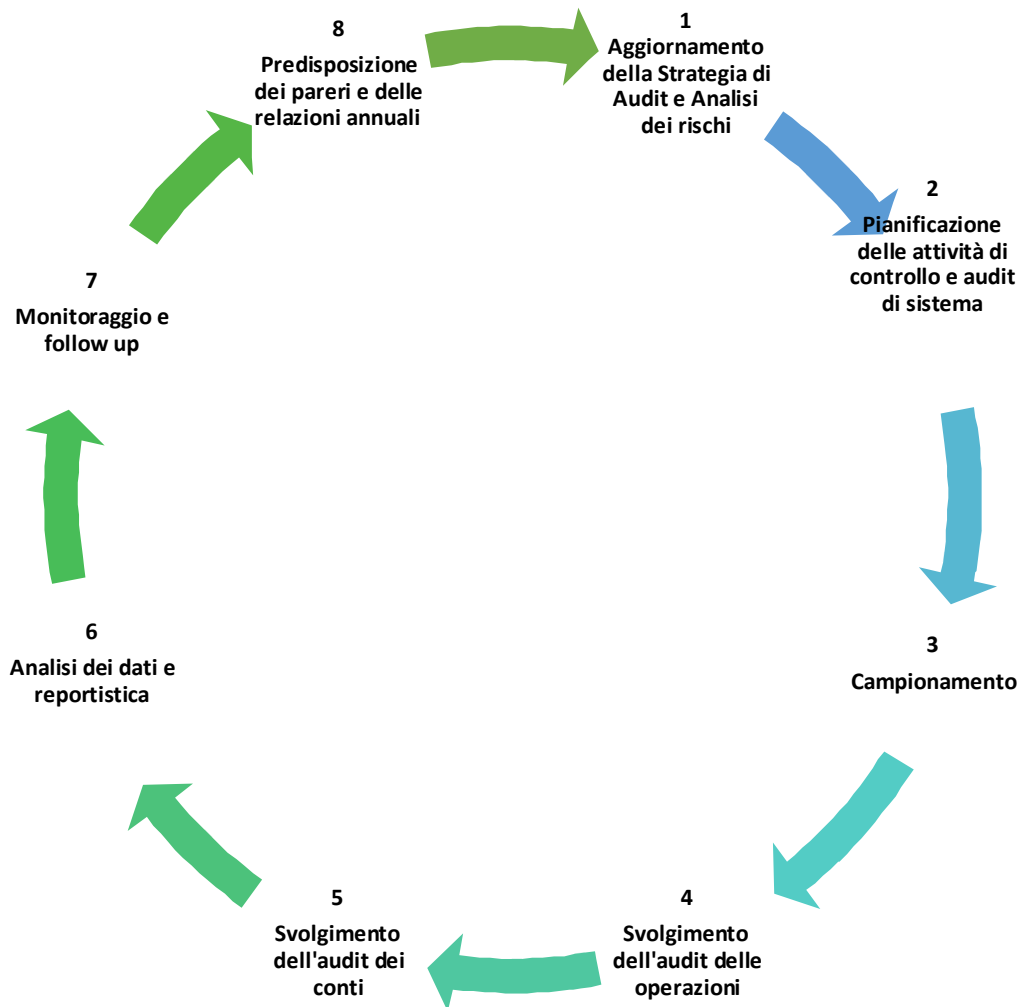



1. Aggiornamento della Strategia di Audit e Analisi del rischio

Durante questa fase si procede ad aggiornare la Strategia di Audit ed acquisire le informazioni che consentono di approfondire le problematiche necessarie a garantire il corretto funzionamento del sistema di gestione e controllo dei Programmi Operativi ed il corretto svolgimento di tali attività. Strumento fondamentale per raggiungere tale garanzia è la “valutazione dei rischi”, che permette la pianificazione delle attività di audit. In particolare si procederà a:

- esaminare il quadro normativo;
- esaminare la descrizione sintetica di attività, programma, compiti e organizzazione dell'organismo oggetto del controllo (organigramma/funzioni, controlli precedenti e loro impatto).

I principali passaggi di tale fase sono:

- selezione dei fattori di rischio;
- analisi e valutazione dei rischi;
- selezione degli obiettivi del controllo rispetto ai rischi;
- definizione della portata del controllo e metodo;
- definizione risorse necessarie (personale addetto ai controlli, tecnici e specialisti, spostamenti, previsione tempi, costi);
- validazione del piano delle attività di controllo (procedure, tempistica, obiettivi, estensione campionamento).

2. Pianificazione dell'attività di controllo e Audit di Sistema

Anche per il corrente esercizio contabile, le modalità di pianificazione ed esecuzione dell'Audit di Sistema potranno subire modifiche ed integrazioni in corso d'opera in considerazione della contingente emergenza epidemiologica ed in rispondenza a quanto consigliato dai servizi della Commissione Europea nella propria nota Ares (2020)1641010 - 18/03/2020 “Emergenza COVID-19”. Per i dettagli si rimanda al documento Audit Planning Memorandum.

Pianificazione

Predisposizione dell'Audit Planning Memorandum, con lo scopo di definire la programmazione periodica delle attività di controllo dell'AdA nell'ambito della strategia di audit adottata, al fine di delineare, in maniera più dettagliata, la pianificazione delle attività.

Svolgimento dell'audit di sistema

Tale fase di attività prevede la verifica dell'assetto organizzativo, delle procedure e dei sistemi di monitoraggio, contabili ed informativi adottati per il POR FESR. Le verifiche sull'affidabilità del sistema di gestione e controllo sono condotte attraverso analisi *on desk*, interviste con i responsabili dell'organismo sottoposto a controllo e “test di controllo” sui requisiti chiave, effettuati attraverso la selezione di un campione di operazioni conformemente alla nota EGESIF 16-0014-01 del 20/01/2017 “*Guidance on sampling methods for audit authorities*” del 20/01/2017. Ai sensi dell'art. 29 (4) del Regolamento (UE) n. 480/2014, l'audit di sistema comprende la verifica dell'affidabilità del sistema contabile dell'Autorità di Certificazione e, su base campionaria,



dell'accuratezza della tenuta dei conti relativi agli importi ritirati e a quelli recuperati registrati nel sistema contabile di tale autorità. Tali attività potranno essere svolte anche solo durante la verifica dei conti.

I principali passaggi di tale fase sono:

- individuazione delle informazioni utili ai fini del controllo;
- analisi e valutazione della documentazione e prime conclusioni;
- raccolta, registrazione ed archiviazione della documentazione rilevante (sistema informativo);
- individuazione, proposta e approvazione di eventuali correttivi al piano delle attività di controllo da parte del responsabile dell'Autorità di Audit.

Valutazione di affidabilità del sistema

In tale fase sono effettuate le verifiche che consentono di valutare l'affidabilità del Si.Ge.Co. adottato e di trarre le conclusioni anche ai fini della definizione quantitativa (dimensionamento) e qualitativa (rappresentatività) del campione di operazioni sulle quali svolgere i controlli di dettaglio. In particolare, si procede a valutare l'affidabilità del sistema di gestione e controllo sulla base della verifica preliminare del sistema e della valutazione dei rischi.

Per ciascun criterio di valutazione, poi per ciascun requisito chiave, per ciascuna Autorità e infine per la conclusione generale sul Si.Ge.Co sono tratte le conclusioni in base alle quattro categorie di valutazione. Ogni requisito fondamentale non può essere classificato in una categoria superiore a quella assegnata al criterio che ha ottenuto la valutazione peggiore ossia, la classificazione di ciascun requisito chiave deve riportare la categoria assegnata al suo criterio che ha ottenuto la valutazione peggiore.

Di seguito si riportano le attività connesse all'audit delle operazioni.

3. Campionamento

Per l'anno contabile in corso, così come già effettuato per l'anno contabile 2019 -2020, e come condiviso con i Servizi della Commissione, l'Autorità di Audit ha valutato opportuno adottare un metodo di campionamento statistico delle operazioni unico FESR-FSE, dividendo la spesa dell'anno contabile in due periodi (two periods), anche in rispondenza alla Terza nota informativa del 24/4/2020 per le Autorità di Audit in merito alle misure adottate a livello dell'UE per far fronte alla crisi COVID-19, con la quale i servizi della CE hanno tra l'altro (sez B punto 1) raccomandato alle Autorità di Audit di prendere in considerazione il raggruppamento di FSE e FESR, allo scopo di estrarre un campione comune.

La definizione e la dimensione del campione, dettagliate nel Memo propedeutico alle attività di campionamento, si basano su quanto previsto dall'art. 28 del Regolamento delegato (UE) n. 480/2014 ed anche in funzione del livello di confidenza determinato sulla base della valutazione di affidabilità dei sistemi di gestione e controllo concretamente adottati. A tal fine si adotta generalmente l'applicativo per il campionamento presente sul portale IGRUE – My Audit.

4. Svolgimento dell'audit sul campione delle operazioni

Tale attività è condotta in conformità all'art. 27 del Regolamento (UE) n. 480/2014 e consiste



nell'esecuzione delle attività di audit su un campione di spesa adeguato per la verifica delle spese dichiarate. L'azione relativa ai controlli a campione prosegue, successivamente all'esecuzione dei controlli, con l'eventuale verifica della sistematicità delle irregolarità riscontrate, l'identificazione delle cause che hanno dato luogo a tali irregolarità, parallelamente ad eventuali ulteriori controlli di approfondimento e di identificazione delle misure correttive e preventive messe in atto dagli Organismi interessati dal controllo (follow-up dei controlli svolti). Le principali attività di tale fase sono:

- individuazione delle informazioni utili ai fini del controllo;
- analisi e valutazione della documentazione e prime conclusioni;
- analisi e valutazione della realizzazione del progetto (verifica tecnica);
- raccolta, registrazione e archiviazione della documentazione rilevante (sistema informativo);
- condivisione dei risultati con soggetti beneficiari, autorità e organismi interessati;
- meccanismi di follow-up in esito alla condivisione dei risultati;
- proposta e approvazione di eventuali correttivi al piano delle attività di controllo da parte del responsabile dell'Autorità di Audit.

L'Autorità di Audit, dopo aver campionato le operazioni da controllare, verificherà se all'interno del campione ci siano operazioni avviate con procedure nazionali e, in caso affermativo, verificherà se le stesse non siano già state oggetto di controlli. In tal caso avrà la facoltà di richiedere all'Amministrazione che ha già effettuato il controllo l'accesso alla documentazione pertinente. L'Autorità di Audit potrà evitare di ripetere il controllo già svolto da un "Organismo diverso", purché, come previsto dall'art. 127 comma 2 Reg. 1303/2013, sia in possesso dei necessari requisiti di indipendenza e autonomia richiesti dalla normativa e dagli standard di audit accettati a livello internazionale.

5. Svolgimento dell'audit dei conti di cui all'articolo 137, paragrafo 1, del Regolamento (UE) n. 1303/2013.

Tale adempimento è svolto conformemente all'art. 29 del Regolamento (UE) n. 480/2014. Gli audit dei conti sono eseguiti dall'Autorità di Audit per ciascun periodo contabile. L'audit dei conti fornisce una ragionevole garanzia quanto alla completezza, accuratezza e veridicità degli importi dichiarati nei conti; l'Autorità di Audit tiene conto, in particolare, dei risultati degli audit di sistema eseguiti a carico dell'Autorità di Certificazione, se pianificati, e degli audit delle operazioni.

6. Analisi dei dati e reportistica

- la redazione dei rapporti di controllo o qualsiasi altra relazione o rapporto che si rende necessario per la formalizzazione delle verifiche svolte e/o la comunicazione dei relativi risultati;
- un parere di audit a norma dell'articolo 63, paragrafo 7, del Regolamento finanziario;
- una relazione di controllo che evidenzia le principali risultanze delle attività di audit svolte, comprese le carenze riscontrate nei sistemi di gestione e di controllo e le azioni correttive proposte e attuate;



- la comunicazione formale dei risultati ai soggetti interessati dal controllo.

7. Monitoraggio, procedure di follow-up e misure correttive

Tale fase prevede:

- una procedura di monitoraggio che stabilisca la tempistica per le risposte ai rilievi, la valutazione delle risposte l'attivazione del follow up ove necessario (ovvero accettazione formalizzata del rischio da parte AdG);
- una verifica delle misure correttive adottate dall'AdG per la riduzione/annullamento delle criticità riscontrate.

8. Predisposizione dei Pareri e Relazioni Annuali

L'Autorità di Audit, sulla base delle analisi effettuate e dei risultati raggiunti provvede ad elaborare:

- **Parere di audit** (ex art. 127 par. 5 del Reg. (UE) n. 1303/2013 ex art. 63, paragrafo 7, del Regolamento (UE, Euratom) n. 1046/2018 All. VIII del Reg. (UE) n. 207/2015;
- **Relazione di Controllo Annuale (RAC):** A norma dell'art. 127 comma 5 "L'autorità di Audit prepara [...] e 315 b) una relazione di controllo che evidenzi le principali risultanze delle attività di audit svolte a norma del paragrafo 1, comprese le carenze riscontrate nei sistemi di gestione e di controllo e le azioni correttive proposte e attuate". La RAC è redatta conformemente al modello di cui all'Allegato IX del Reg. (UE) n. 207/2015 e s.m.i..

Si riporta, di seguito, la sintesi delle attività da svolgere e il periodo di riferimento sebbene, come detto in premessa, la calendarizzazione delle attività potrebbe subire modifiche a seguito dell'adozione delle misure di contrasto all'emergenza COVID 19:

RIFERIMENTI NORMATIVI	ATTIVITA'	PERIODO
Aggiornamento Formativo/Normativo		
Art. 128 (3) RDC	Partecipazione a seminari, convegni, incontri annuali, nei periodi compatibili con le attività di audit.	Gennaio – Dicembre
Programmazione e verifica della qualità		
Art. 127 (4) RDC All. VII Reg. 207/2015	Riesame ed aggiornamento della Strategia di Audit	Aprile – Maggio
Pianificazione delle attività di audit		
Artt. 127 e 315 (4) RDC ISA	Valutazione del rischio e programmazione annuale delle attività di audit	Aprile – Maggio
Audit dei sistemi e verifica della qualità		
Art. 127 (1) RDC	Attività di verifica annuale dei sistemi sulle procedure poste in essere dall'AdG, l'AdC e gli O.I. e test di conformità	Giugno-Novembre
IAA 2500 e Art. 127 (5) (b) RDC	Fase di contraddittorio e attività di follow-up	Novembre – Dicembre
Audit delle operazioni e verifica della qualità		
Art. 127 (1) e (7) RDC Art. 28 Reg. n. 480/2015	Campionamento delle operazioni	Marzo Aprile Luglio - Settembre



Art. 127 (1) e (7) RDC Art. 28 Reg. n. 480/2015	Pianificazione ed esecuzione dei controlli	Giugno - Settembre Novembre – Gennaio+1
Art. 127 (5) (b) RDC	Fase di contraddittorio e attività di follow-up	Luglio - Gennaio n +1
Audit dei conti e verifica della qualità		
Artt. 127 (7) e 137 RDC Art. 29 Reg. n. 480/2014 All. VII del Reg. 1011/2014	Esame della completezza, accuratezza e veridicità degli importi dichiarati nei conti.	Novembre – Febbraio n+1
RAC e Parere Annuale e verifica della qualità		
Art. 127 (5) e (6) RDC Allegati VIII e IX Reg. (UE) n. 207/2015	Predisposizione e trasmissione della Relazione Annuale di Controllo e del Parere annuale	Febbraio n+1 (1°marzo n+1 in caso di richiesta di proroga ex art.63.7)

3.1.1 Riferimento agli standard di audit riconosciuti a livello internazionale che l'Autorità di Audit prenderà in considerazione per il suo lavoro di audit, come stabilito dall'articolo 127, paragrafo 3, del Reg. (UE) n. 1303/2013

La metodologia di audit, in riferimento alle fasi e alle attività del processo di controllo, opera come stabilito dall'art. 127 par. 3 del Reg (UE) n. 1303/2013, in conformità agli standard di controllo accettati a livello internazionale: INTOSAI (Criteri guida europei di applicazione delle norme di controllo INTOSAI), ISA (International Standards on Auditing.), IIA (Standard internazionali per la pratica professionale dell'internal auditing), ISSAI (International Standards of Supreme Audit Institutions), nonché in linea con il codice deontologico per i revisori del settore pubblico (Codice Etico INTOSAI).

Al fine di illustrare il legame tra la metodologia di audit e gli standard di controllo si possono descrivere le varie fasi dell'attività di audit nel seguente modo:

a) Pianificazione dell'attività di audit (ISA 200, IIA 2200, INTOSAI 11):

- esame del quadro normativo;
- documentazione della revisione contabile (ISA 230);
- descrizione sintetica di attività, programma, compiti e organizzazione dell'Organismo oggetto di controllo;
- responsabilità del revisore relativamente alle frodi (ISA 240);
- analisi dei rischi (ISA 300 – ISA 315, 320, 330 – IIA 2201 – INTOSAI 12);
- obiettivi del controllo rispetto ai rischi (IIA 2210);
- valutazione controllo interno (INTOSAI 21);
- portata del controllo e metodo (soglia di rilevanza, metodologia di campionamento, dimensione del campione, previsione problemi particolari – IIA 2220 – ISSAI 4100 –ISSAI 1320, ISA 320);
- risorse necessarie (personale addetto ai controlli, identificazione dei bisogni formativi, spostamenti, previsione tempi e costi -IIA 2200 e IIA 2230);
- validazione del piano di lavoro: procedure, tempistica, obiettivi, estensione campionamento, ecc (IIA 2240).



b) Esecuzione delle attività di audit:

- Svolgimento audit di sistema:

- ✓ acquisizione ed analisi della documentazione finalizzata a comprendere il cosiddetto “ambiente di controllo” (Programma Operativo ed altri documenti di programmazione, bandi di gara, piste di controllo, risultanze dei controlli di I livello e dei controlli indipendenti, manuali delle procedure, rapporti annuali di esecuzione, ecc.) – (IIAA 2300 Svolgimento dell’incarico, IIA 2310 Identificazione delle Informazioni, IIA 2320 Analisi e Valutazioni);
- ✓ raccolta delle informazioni attraverso interviste, eventualmente anche da remoto, con i responsabili degli organismi oggetto di verifica, registrazione ed archiviazione dei dati acquisiti (IIA 2330 Registrazione delle Informazioni);
- ✓ esecuzione test di conformità (ISA 500 Elementi probatori della revisione, ISA 505 conferme esterne, ISA 520 Procedure di analisi comparativa, INTOSAI 13);
- ✓ valutazione controllo interno (INTOSAI 21);
- ✓ valutazione degli errori identificati nel corso dell’audit (ISSAI 1450 – ISA 450);
- ✓ analisi delle risultanze degli audit finalizzata alla predisposizione del Parere e Rac (ISA700);
- ✓ individuazione, proposta e approvazione di eventuali correttivi al piano dei controlli da parte del responsabile dell’AdA (IIA 2340).

- Campionamento delle operazioni (INTOSAI 23):

- ✓ applicazione della metodologia prevista;
- ✓ quantificazione della dimensione del campione e dell’intervallo di selezione delle operazioni (ISA 530 Campionamento di revisione e altre procedure di verifica con selezione delle voci da esaminare).

- Svolgimento dell’audit delle operazioni:

- ✓ acquisizione ed analisi della documentazione finalizzata a comprendere il cosiddetto “ambiente di controllo” (piste di controllo, bando di gara, risultanze dei controlli di I livello, ...) - (IIA 2310 Identificazione delle Informazioni);
- ✓ analisi e valutazione circa la realizzazione del progetto oggetto di controllo (verifica tecnica);
- ✓ raccolta, registrazione e archiviazione della documentazione rilevante e dei dati acquisiti (IIA 2330 Registrazione delle Informazioni);
- ✓ individuazione, proposta e approvazione di eventuali correttivi al piano dei controlli da parte del responsabile dell’AdA (IIA 2340).

- Gestione dati e reportistica:

- ✓ analisi delle risultanze degli audit di sistema e delle operazioni espletati (raccomandazioni, suggerimenti, pareri, relazioni...);
- ✓ comunicazione dell’esito dei controlli, di eventuali raccomandazioni e suggerimenti agli organismi sottoposti a verifica ed ai beneficiari sottoposti a verifica (IIA 2400 Comunicazione dei Risultati);
- ✓ comunicazioni dei risultati ad altri soggetti: trasmissione della documentazione degli audit di sistema alla Commissione europea, agli organismi del sistema di gestione e controllo (IIA 2410).



- Follow-up e azioni correttive (IIA 2500 Processo di Monitoraggio delle azioni correttive):

- ✓ verifica dell'attuazione delle raccomandazioni e delle misure correttive proposte a fronte di criticità/irregolarità;
- ✓ procedura di monitoraggio che stabilisce tempi e modalità per la risposta ai rilievi, la valutazione delle risposte, l'eventuale attivazione di ulteriori misure correttive (o, in assenza di misure correttive, accettazione formale del rischio da parte degli organismi controllati) e l'attivazione del follow up ove necessario.

- Quality review (ISA 220 Qualità del lavoro e IIA 1300):

- ✓ valutazione della qualità (IIA1310,1311 e 1312) e della conformità del lavoro svolto dai revisori, nonché riesame, anche a campione, dello stesso ad opera di un supervisore.

Inoltre, in riferimento al Sistema Informativo:

- ✓ COBIT per gli obiettivi di controllo relativi all'Information Technology;
- ✓ Standard 27001 "Tecnologie dell'informazione – Tecniche di sicurezza-Sistemi di gestione della sicurezza dell'informazione – Requisiti";
- ✓ ISO/IEC e ISO/IEC 27002 "Tecnologie dell'informazione – tecniche di sicurezza – Codice di pratica per i controlli di sicurezza delle informazioni".

Nello specifico, e in relazione agli Standard di audit internazionalmente riconosciuti l'AdA adotta un **Programma di Assicurazione e Miglioramento della Qualità** (in seguito *Programma*), dove vengono illustrati i principi alla base del processo di quality review condotto dall'Autorità di Audit, che comprende la compilazione di specifiche check list per il controllo della qualità relativo alle singole fasi delle attività, come da tabella che segue.



Tabella 4 – Fasi del controllo della qualità

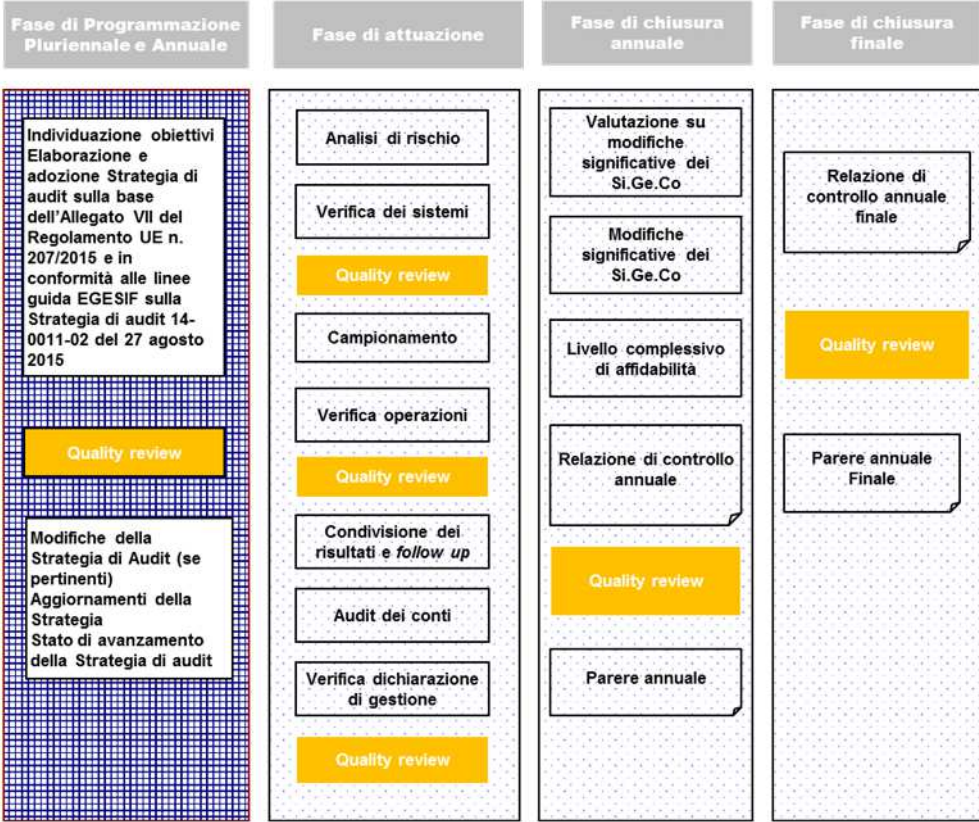

L'obiettivo del Programma è quello di fornire i riferimenti necessari per il controllo delle attività mirate a un continuo miglioramento dell'efficacia e dell'efficienza dei processi.

Il programma viene adottato annualmente sulla base della verifica annuale di revisione della "Tavola di Verifica di Esecuzione e Monitoraggio della Valutazione del Programma" (in seguito descritta) da parte del Quality Reviewer, approvato dal Dirigente del Fondo e dall'Autorità di Audit. Il programma mantiene la sua struttura per tutta la programmazione dei fondi, salvo modifiche importanti su richiesta da parte di altri organi di controllo, o a seguito delle risultanze della valutazione annuale, ove dovessero risultare elementi tali da richiedere una opportuna rimodulazione del programma stesso. Viene aggiornata annualmente anche la "Tavola di Monitoraggio Verifica di Esecuzione e di Valutazione" sulle risultanze di verifica della qualità, e le eventuali aree di miglioramento individuate dalla valutazione dell'anno precedente.

La revisione e valutazione complessiva del Programma avviene all'inizio dell'anno successivo, dopo il 15 Febbraio (scadenza per la presentazione della RAC), attraverso l'analisi delle risultanze della verifica della qualità, riportate nella tavola di monitoraggio e verifica di esecuzione, dopo la chiusura e analisi di tutti i processi dall'aggiornamento della strategia e manuale, all'Audit di Sistema, Audit delle Operazioni, e l'Audit dei Conti, i cui esiti sono stati riportati nella Relazione Annuale di Controllo (RAC).

Tutte le attività sono riportate nella tavola di monitoraggio e valutazione strutturata per ogni processo individuato e contiene le seguenti informazioni:

- le attività riconducibili ai processi sottoposti a quality review,



- i tempi di attuazione,
- i responsabili e i soggetti coinvolti alla esecuzione di tali attività, gli output attesi,
- le relative risultanze delle check list di quality review utilizzate per il controllo,
- la verifica di esecuzione e valutazione.

Tale tavola serve come sintesi dei risultati raggiunti nell'annualità e quale base per la successiva valutazione annuale per determinare le azioni di miglioramento, attuare ogni modifica necessaria per assicurare che i processi conseguano i risultati attesi, attraverso il miglioramento continuo.

Gli output del controllo di qualità interno/esterno costituiscono un'utile fonte di informazioni per: affrontare problemi e non conformità; promuovere buone prassi all'interno dell'organizzazione; migliorare la comprensione delle interazioni tra i processi.

Il risultato dell'attività di analisi e valutazione degli elementi di ingresso del riesame, viene riportato, a cura del Q.R., nella tavola generale di "Monitoraggio e Verifica" degli esiti del lavoro svolto relativo all'attività di verifica della qualità riportando una sintesi nel Verbale di approvazione dello stesso con le opportunità di miglioramento individuate, a cui viene allegato la tavola generale di monitoraggio di tutti i processi con le risultanze della verifica di esecuzione relativa agli obiettivi di output e di risultato.

È compito dell'AdA approvare o meno le proposte presentate nel corso del riesame di miglioramento per l'anno successivo, il tutto viene verbalizzato e firmato dall'Autorità di Audit e registrato al protocollo informatico, infine trasmesso a tutti i soggetti coinvolti nelle attività dell'ufficio attraverso le E-mail istituzionali.

Il verbale e il Programma di Qualità sono resi disponibili per la consultazione all'interno dell'Ufficio sulla repository denominata Spazio, su server della piattaforma della Regione Campania.

I servizi di AT, dei quali l'AdA si avvale, sono di supporto alle attività per le quali l'AdA detiene il potere di indirizzo, coordinamento e supervisione, mantenendo di conseguenza la responsabilità complessiva dell'attività di audit.

3.1.2 Le procedure in atto per elaborare la Relazione di controllo e il Parere di audit da presentare alla Commissione ai sensi dall'articolo 127, paragrafo 5, del Reg. (UE) n. 1303/2013

La Relazione di controllo annuale costituisce la sintesi di tutte le attività di audit condotte con riferimento ad uno specifico periodo contabile compreso tra il 01/07 dell'anno N-1 ed il 30/06/ dell'anno N. Tale relazione unitamente al parere, in conformità all'art. 63, paragrafo 7, del Regolamento (UE, Euratom) n. 1046/2018, va presentata ai competenti Servizi della Commissione Europea entro il 15/02 di ogni anno a partire dal 2016, con riferimento al periodo contabile precedente. A tal fine, è utile ricordare che ai sensi dell'art. 135 (2) del RDC, l'Autorità di Certificazione trasmette la domanda finale di pagamento intermedio entro il 31 luglio successivo alla chiusura del precedente periodo contabile e in ogni caso prima della prima domanda di pagamento intermedio per il successivo periodo contabile.

Ai fini della corretta elaborazione della Relazione di controllo annuale e del rilascio del parere di audit di cui all'art. 63, paragrafo 7, del Regolamento finanziario, conformemente alle linee guida sulla Strategia di audit per gli Stati membri, l'AdA:

- esegue gli audit di sistema ai fini della valutazione dell'affidabilità del Si.Ge.Co. utilizzando le



categorie di valutazione previste dalla tabella 2 dell'Allegato IV del Regolamento (UE) n. 480/2014 [categoria 1 (funziona bene); categoria 2 (funziona ma sono necessari dei miglioramenti); categoria 3 (funziona parzialmente sono necessari dei miglioramenti sostanziali) e categoria 4 (sostanzialmente non funziona)]. Tali audit dei sistemi, alla luce dei risultati dell'analisi dei rischi, sono svolti sulle Autorità e sui ROS/Organismi del sistema di gestione e controllo, prima delle attività di campionamento;

- esegue le attività di campionamento, in conformità alle opzioni previste dagli orientamenti sulla strategia;
- effettua gli audit sulle operazioni di cui all'art. 27 del Regolamento (UE) n. 480/2014.

Infine, si riportano le tempistiche concordate con le altre Autorità del POR Campania FESR (accordo del 17/03/2021- PG/2021/0147061)

- entro il 31/10 dell'anno N+1 l'invio, da parte dell'AdC, della bozza dei conti all'AdG e all'AdA, perché possano avviare, rispettivamente, i lavori preparatori per redigere la dichiarazione di affidabilità e sintesi dei controlli e i lavori preparatori per l'elaborazione del parere di audit e della RAC;
- entro il 31/12 dell'anno N+1 l'invio, da parte dell'AdG dei lavori preparatori per la Dichiarazione di affidabilità gestione e la Sintesi annuale all'AdA;
- entro il 15/01 dell'anno N+2 l'Autorità di Audit invierà all'AdC e all'AdG la comunicazione di ultimazione dei controlli con la sintesi delle risultanze dei controlli e delle irregolarità riscontrate;
- entro il 20/01 dell'anno N+2 l'Autorità di Gestione invierà all'AdC e all'AdA la Dichiarazione di affidabilità in stesura provvisoria e la Sintesi dei controlli;
- entro il 25/01 dell'anno N+2, l'AdC invierà alla AdG e all'AdA, la versione finale dei conti in stesura provvisoria, incorporando anche i più recenti risultati degli audit sulle operazioni svolti dall'AdA;
- entro il 31/01 dell'anno N+2 l'AdA completerà le proprie verifiche sui documenti trasmessi;
- entro il 10/02 dell'anno N+2 per poter finalizzare il Parere di audit e la Relazione annuale di controllo saranno inviate all'AdA le stesure definitive dei seguenti documenti: Conti relativi all'esercizio contabile 1 luglio N - 30 giugno N+1 (a cura dell'AdC); Dichiarazione di affidabilità della gestione e Sintesi dei controlli (a cura delle Autorità di Gestione);
- entro il 15/02 dell'anno n+2 (eventualmente prorogato al 1° marzo) saranno inviati alla Commissione i documenti che compongono il c.d. "pacchetto di affidabilità": Conti relativi all'esercizio contabile (a cura dell'AdC); Dichiarazione di affidabilità della gestione e Sintesi dei controlli (a cura dell'Autorità di Gestione); Parere di audit e Relazione annuale di controllo (a cura dell'AdA);

Tali tempistiche potranno subire modifiche che saranno motivate e concordate tra le Autorità.

La RAC, inoltre, contiene tutti gli elementi previsti dell'Allegato IX del Regolamento (UE) n. 207/2015 come rettificato dall' art. 2 del Reg. (UE) 277/2018.

Per l'elaborazione della RAC sono utilizzate anche le procedure informatiche a supporto delle attività di audit, di cui alla circolare MEF-RGS - prot. 47832 del 30/05/2014.



Il Parere accerta se i conti forniscono un quadro fedele, se le spese per le quali è stato chiesto il rimborso alla Commissione sono legali e regolari e se i sistemi di controllo istituiti funzionano correttamente. Il Parere riferisce altresì se l'esercizio di revisione contabile mette in dubbio le asserzioni contenute nella Dichiarazione di affidabilità di gestione dell'Autorità di Gestione. In particolare, ai fini del Parere di audit, per concludere che i conti forniscono un quadro fedele, l'Autorità di Audit verifica che tutti gli elementi prescritti dall'articolo 137 del Regolamento (UE) n. 1303/2013 siano correttamente inclusi nei conti e trovino corrispondenza nei documenti contabili giustificativi conservati da tutte le Autorità o da tutti gli Organismi competenti e dai Beneficiari.

L'AdA vigila, altresì, sull'effettiva attuazione del Piano di Rafforzamento Amministrativo delle Amministrazioni, ed inoltre, congiuntamente con AdG e AdC definisce le modalità di dialogo più appropriate per l'efficace trattazione delle problematiche afferenti il funzionamento dei sistemi di gestione e controllo e delle relative azioni di miglioramento.

Il parere di audit è rilasciato sulla base dell'allegato VIII del Regolamento (UE) n. 207/2015 ("Modello per il parere di audit") e conformemente ai parametri previsti nelle linee guida EGESIF 15-0002-04 del 17/12/2018.

La tabella che segue riporta, per le situazioni più comuni, il parere di audit relazionato alle risultanze dell'audit di sistema (categoria assegnata) e dell'audit delle operazioni (Tasso di Errore Totale e Tasso di Errore Totale Residuo); la tabella è indicativa e l'AdA esercita comunque il proprio motivato giudizio professionale, in particolare

Tabella 5 - Parametri per il corretto rilascio del parere di audit

Tipi di parere di audit	Elementi del parere di audit e garanzia complessiva				Misure correttive necessarie (in base alle conclusioni dell'AA contenute nella RAC) (rettifiche finanziarie o miglioramenti di sistema / procedurali o entrambi)
	Funzionamento del SIGECO (risultati degli audit di sistema confermati o rettificati dai risultati degli audit delle operazioni- TET o/e miglioramenti per superare le carenze presenti nel SIGECO)	Legalità e regolarità delle spese certificate nei conti	Conti		
	Risultati degli audit di sistema	TET (risultati degli audit delle operazioni)	TETR (risultati degli audit delle operazioni attenuati dalle rettifiche finanziarie attuate prima della presentazione dei conti alla Commissione)		
1 – Senza riserva	Sistema in categoria 1 o 2	e TET ≤2%	e TETR ≤2%	e adeguamenti da compiere nei conti ≤2%	Rettifiche dei singoli errori nel campione implementato
2 – con riserva (con impatto limitato)	Sistema in categoria 2	e/o 2% <TET≤ 5%	NA ³	NA	Rettifiche dei singoli errori nel campione implementato.



					Miglioramenti per superare eventuali carenze nel SIGECO
3 – con riserva (con impatto significativo)	Sistema in categoria 3	e/o $5\% \leq TET \leq 10\%$	e $TETR > 2\%$	e/o adeguamenti da compiere nei conti	Rettifiche finanziarie estrapolate per riportare il TETR al di sotto o uguale al 2%, tenendo conto delle rettifiche già applicate a seguito degli audit dell'AA (incluse rettifiche di singoli errori nel campione) + piano d'azione correttivo per superare eventuali carenze nel SIGECO + implementazione degli aggiustamenti da apportare ai conti
4 - Negativo	Sistema in categoria 4	E $TET \geq 10\%$	e $TETR > \text{al } 2\%$		

Riguardo all'elemento di affidabilità della legittimità/regolarità e dei conti, il parere di audit è con riserva/negativo (livello rilevante di errore residuo) oppure no. Qualsiasi adeguamento o errore residuo superiore alla soglia di rilevanza per le spese certificate nei conti annuali è ritenuto una problematica significativa inerente.

3.2 Audit sul funzionamento del sistema di gestione e controllo (audit di sistema)

3.2.1 Indicazione degli Organismi da sottoporre ad audit e dei relativi requisiti essenziali nell'ambito degli audit dei sistemi. Se del caso, riferimento all'organismo di audit su cui l'Autorità di Audit fa affidamento per effettuare tali audit

L'Autorità di Audit è l'organismo responsabile dell'esecuzione degli audit di sistema. Gli audit dei sistemi si basano sui requisiti chiave previsti dalle "Linee guida per la Commissione e gli Stati membri su una metodologia comune per la valutazione dei sistemi di gestione e di controllo negli Stati membri", nota EGESIF 14-0010_final del 18/12/2014. In particolare essi riguardano:

- l'AdG ed eventuali OI cui potrebbero essere delegate funzioni (**8** requisiti chiave contenenti **36** criteri di valutazione);
- l'AdC (**5** requisiti chiave contenenti **18** criteri di valutazione).

I requisiti chiave, così come i relativi sotto criteri, sono elencati di seguito.

Autorità di Gestione/Organismo Intermedio	
KR 1) Adeguata separazione delle funzioni e sistemi adeguati per il monitoraggio nei casi in cui l'autorità responsabile affidi l'esecuzione dei compiti a un altro organismo	
1.1	Chiara descrizione e ripartizione delle funzioni (organigramma, numero indicativo dei posti assegnati, qualifiche e/o esperienze richieste, descrizione delle mansioni), compresa l'esistenza di un accordo formale documentato che definisca con chiarezza eventuali compiti delegati dall'AdG agli OI.
1.2	Sono presenti, ai vari livelli di dirigenza e per le diverse funzioni in seno all'AdG e agli OI, il personale necessario e la dovuta competenza, tenuto conto del numero, delle dimensioni e della complessità dei programmi interessati, compresi eventuali opportuni accordi di esternalizzazione



1.3 Conformità al principio di separazione delle funzioni in seno alla stessa AdG, ove appropriato e, in particolare, nel caso in cui lo Stato membro abbia deciso di mantenere la funzione di certificazione all'interno della stessa struttura amministrativa dell'AdG, nonché tra l'AdG e altri organismi coinvolti nel sistema di gestione e controllo (l'AdC e/o i relativi OI, l'AdA e/o altri organismi di audit).

1.4 Esistono procedure e manuali completi e adeguati, opportunamente aggiornati, che riguardano tutte le principali attività svolte in seno all'AdG e agli OI, comprese procedure di monitoraggio per le irregolarità e per il recupero degli importi indebitamente versati.

1.5 Sono in atto adeguate procedure volte ad assicurare un controllo effettivo dei compiti delegati agli OI sulla base di opportuni meccanismi di reporting (esame della metodologia dell'OI, revisione periodica dei risultati riportati dall'OI, compresa, ove possibile, la ripetizione a campione dell'attività svolta dall'OI).

1.6 Tenuto conto del principio di proporzionalità, esiste una struttura di riferimento volta ad assicurare che si effettui un'appropriata gestione dei rischi, ove necessario e, in particolare, in caso di modifiche significative delle attività e di cambiamenti delle strutture di gestione e di controllo

KR 2) Selezione appropriata delle operazioni

2.1 L'AdG ha elaborato procedure e criteri di selezione adeguati, da sottoporre all'approvazione del comitato di sorveglianza, che: a) garantiscono il contributo delle operazioni al conseguimento degli obiettivi e dei risultati specifici della pertinente priorità; b) sono non discriminatori e trasparenti e c) tengono conto della promozione della parità tra uomini e donne e dei principi di sviluppo sostenibile, di cui agli articoli 7 e 8 del RDC.

2.2 Gli inviti a presentare candidature devono essere pubblicati 7. Gli inviti a presentare proposte sono pubblicizzati in modo tale da rivolgersi a tutti i potenziali beneficiari e contengono una descrizione chiara della procedura di selezione utilizzata nonché dei diritti e degli obblighi dei beneficiari

2.3 Tutte le candidature pervenute devono essere registrate. Le candidature devono essere registrate all'atto della ricezione, la prova del recapito è consegnata a ciascun candidato e sono conservati i documenti relativi allo stato di approvazione di ciascuna candidatura.

2.4 Le candidature/i progetti dovranno essere valutati in conformità ai criteri applicabili. La valutazione è condotta in maniera coerente e non discriminatoria. I criteri/i punteggi utilizzati dovranno essere conformi a quelli approvati dal comitato di sorveglianza e indicati nell'invito. Nel valutare le candidature/i progetti, l'AdG si accerta che gli esaminatori dispongano della necessaria competenza e indipendenza. [... si veda all'allegato I della Egesif 14-0010]

2.5 Le decisioni di accoglimento o di rigetto di candidature o progetti dovranno essere assunte da un soggetto opportunamente autorizzato inseno all'organismo responsabile designato, i risultati dovranno essere comunicati al candidato per iscritto in un accordo o in una decisione (o documento analogo), con una chiara indicazione dei motivi per i quali la domanda è stata accolta o respinta. La procedura di ricorso e le relative decisioni dovranno essere pubblicate.

KR 3) Informazioni adeguate ai beneficiari

3.1 Adeguata comunicazione ai beneficiari dei loro diritti e obblighi, in particolare per quanto riguarda le norme di ammissibilità nazionali stabilite per il programma, le norme dell'Unione applicabili in materia di ammissibilità, le condizioni specifiche per il sostegno di ciascuna operazione riguardanti i prodotti o i servizi da fornire nell'ambito dell'operazione, il piano finanziario, il termine per l'esecuzione, i requisiti riguardanti la contabilità separata o i codici contabili adeguati, le informazioni da conservare e comunicare. Anche gli obblighi in materia di informazione e pubblicità dovranno essere esplicitati e comunicati con chiarezza.

3.2 Esistenza di norme nazionali chiare e non ambigue in materia di ammissibilità definite per il programma.

3.3 Esistenza di una strategia atta a garantire che i beneficiari abbiano accesso alle informazioni necessarie e ricevano orientamenti di livello adeguato (volantini, opuscoli, seminari, workshop, siti web ecc.).

KR 4) Verifiche di gestione adeguate

4.1 Le verifiche di gestione comprendono:

a) verifiche amministrative rispetto a ciascuna richiesta di rimborso presentata dai beneficiari: [... si veda all'allegato I della egesif 14-0010];
b) verifiche sul posto delle operazioni: le verifiche sul posto da parte dell'AdG e dei relativi OI dovranno essere eseguite quando il progetto è ben avviato sia sul piano della realizzazione materiale sia su quello finanziario (ad esempio nel caso delle misure relative alla formazione)

4.2 Le verifiche in loco di singole operazioni possono essere svolte a campione dall'AdG o dai relativi OI. [... si veda all'allegato I della egesif 14-0010]

4.3 Dovranno essere predisposte procedure scritte e liste di controllo esaustive da utilizzare per le verifiche di gestione al fine di rilevare eventuali inesattezze rilevanti. [... si veda all'allegato I della egesif 14-0010]

4.4 Sarà necessario conservare i documenti comprovanti: a) le verifiche amministrative e le verifiche in loco, comprese le attività svolte e i risultati ottenuti; b) il seguito dato alle risultanze delle verifiche. Tali registrazioni costituiscono la documentazione giustificativa e le informazioni di supporto per la sintesi annuale che sarà preparata dall'AdG.

4.5 Esistenza di procedure approvate dall'AdG per garantire che l'AdC riceva tutte le necessarie informazioni circa le verifiche svolte ai fini della certificazione. Le verifiche di gestione dovranno essere concluse nei tempi prescritti per la certificazione della spesa nell'ambito di conti di un dato esercizio contabile.

KR 5) Esistenza di un sistema efficace idoneo ad assicurare che tutti i documenti relativi alle spese e agli audit siano conservati per garantire un'adeguata pista di controllo



5.1 I documenti contabili dettagliati e i documenti giustificativi delle operazioni sono conservati al livello di dirigenza appropriato (ad esempio, il capitolato d'onere e il piano finanziario dell'operazione, i progressi compiuti rispetto alle realizzazioni e ai risultati e le relazioni di controllo, i documenti riguardanti la domanda, l'esame, la selezione, l'approvazione delle sovvenzioni e le procedure di gara e di aggiudicazione nonché le relazioni sulle ispezioni effettuate sui beni e servizi cofinanziati) e forniscono le informazioni precisate all'articolo 25, paragrafo 1, del regolamento delegato. Il sistema contabile consente l'identificazione sia dei beneficiari sia degli altri organismi coinvolti e la giustificazione del pagamento.

5.2 L'AdG conserva i dati relativi all'identità e all'ubicazione degli organismi che conservano i documenti giustificativi relativi alle spese e agli audit, compresi tutti i documenti necessari a garantire una pista di controllo adeguata, che potranno essere in formato elettronico in caso di scambio elettronico di dati tra i beneficiari e gli organismi pertinenti, ai sensi dell'articolo 122, paragrafo 3, del RDC.

5.3 Sono in atto procedure che assicurano che tutti i documenti necessari per garantire una pista di controllo adeguata siano conservati secondo quanto disposto dall'articolo 140 del RDC, relativo alla disponibilità dei documenti.

KR 6) Sistema affidabile di raccolta, registrazione e conservazione dei dati a fini di monitoraggio, valutazione, gestione finanziaria, verifica e audit, collegato anche ai sistemi per lo scambio elettronico di dati con i beneficiari

6.1 Esistenza di un sistema informatizzato in grado di raccogliere, registrare e conservare i dati relativi a ciascuna operazione di cui all'allegato III del regolamento delegato, compresi dati relativi a indicatori, risultati e dati relativi ai progressi del programma nel raggiungimento degli obiettivi, forniti dall'AdG a norma dell'articolo 125, paragrafo 2, lettera a), del RDC. Per le operazioni sostenute dal FSE, dovranno essere compresi i dati sui singoli partecipanti e, se necessario, una ripartizione per sesso dei dati sugli indicatori ove richiesto dal FSE.

6.2 Sono in atto adeguate procedure per consentire l'aggregazione dei dati laddove necessaria ai fini della valutazione, degli audit nonché per la preparazione delle domande di pagamento e dei bilanci, delle sintesi annuali, della relazione di attuazione annuale e della relazione di attuazione finale, comprese le relazioni sui dati finanziari, presentate alla Commissione.

6.3 Sono in atto procedure adeguate per garantire: a) la sicurezza e la gestione di questo sistema informatizzato, l'integrità dei dati tenuto conto degli standard riconosciuti a livello internazionale, quali le norme ISO/IEC 27001:2013 e ISO/IEC 27002:2013, la riservatezza dei dati, l'autenticazione del mittente e la conservazione dei dati e dei documenti, segnatamente a norma dell'articolo 122, paragrafo 3, dell'articolo 125, paragrafo 4, lettera d), dell'articolo 125, paragrafo 8, e dell'articolo 140 del RDC; e (b) la tutela delle persone fisiche con riguardo al trattamento dei dati personali.

KR 7) Efficace attuazione di misure antifrode proporzionate

7.1 Prima di avviare l'attuazione dei programmi, l'AdG svolge un'analisi dei rischi di frode valutando la probabilità e l'impatto dei rischi di frode pertinenti ai processi principali dell'attuazione dei programmi. La valutazione dei rischi di frode dovrebbe, idealmente, essere condotta ogni anno, oppure ogni due anni, in base ai livelli di rischio. I risultati della valutazione dovranno essere approvati dai dirigenti dell'AdG.

7.2 Le misure antifrode sono strutturate attorno ai quattro elementi chiave del ciclo della lotta antifrode: prevenzione, rilevamento, correzione e repressione.

7.3 Sono in atto misure preventive adeguate e proporzionate, mirate alle situazioni specifiche, al fine di ridurre il rischio di frode residuo ad un livello accettabile (ad esempio dichiarazione di principi, codice di condotta, linea adottata nelle comunicazioni dall'alto, assegnazioni dei compiti, azioni formative e di sensibilizzazione, analisi dei dati e costante consapevolezza dei segnali di allarme e degli indicatori di frode).

7.4 Esistono adeguate misure di rilevamento dei punti critici ("cartellini rossi") che sono attuate in maniera efficace.

7.5 Sono in atto misure adeguate che assicurano, per il caso in cui venga individuato un caso di sospetta frode, dei meccanismi chiari sia per il reporting di casi sospetti di frode sia di carenze nei controlli, in modo tale da garantire un sufficiente coordinamento con l'AdA, le autorità investigative competenti dello Stato membro, la Commissione e l'OLAF.

7.6 Sono in atto processi adeguati per dare seguito a eventuali casi sospetti di frode e ai relativi recuperi dei fondi dell'UE che sono stati spesi in maniera fraudolenta.

7.7 Esistono procedure di follow-up che consentono di esaminare eventuali processi, procedure o controlli connessi alla frode potenziale o effettiva e di utilizzare i dati così ottenuti ai fini del successivo riesame della valutazione dei rischi di frode.

KR 8) Procedure appropriate per preparare la dichiarazione di gestione e il riepilogo annuale delle relazioni finali di audit e dei controlli effettuati

8.1 Per la preparazione del resoconto annuale, sono in atto procedure adeguate per: a) riesaminare opportunamente e dare seguito ai risultati finali di tutte le attività di audit e di tutti i controlli eseguiti dagli organismi pertinenti ciascun programma, comprese le verifiche di gestione svolte dall'AdG o eseguite per conto di quest'ultima dagli OI, le attività di audit svolte dall'AdA o sotto la sua supervisione e le attività di audit dell'UE; b) analizzare la natura e la portata degli errori e delle debolezze individuate nei sistemi e garantire che sia dato seguito a tali carenze (azioni correttive intraprese o programmate); c) attuare azioni preventive e correttive qualora siano individuati errori sistemici.

8.2 La dichiarazione di gestione dovrà essere basata sul resoconto annuale e dovrà essere elaborata secondo il modello stabilito nel pertinente regolamento di esecuzione della Commissione.

8.3 L'attività di preparazione del resoconto annuale e della dichiarazione di gestione dovrà essere opportunamente documentata.

8.4 Il resoconto annuale e la dichiarazione di gestione nonché le informazioni di supporto e i documenti giustificativi sono messi a disposizione dell'AdA in tempo utile per consentirle di svolgere la sua valutazione. A tal fine è stabilito un adeguato calendario interno.

Autorità di Certificazione



KR 9) Adeguata separazione delle funzioni e sistemi adeguati di monitoraggio nei casi in cui l'autorità responsabile affidi l'esecuzione dei compiti a un altro organismo

9.1. Chiara descrizione e ripartizione delle funzioni (organigramma, numero indicativo dei posti assegnati, qualifiche e/o esperienze richieste, descrizione delle mansioni), compresa l'esistenza di un accordo formale documentato che definisca con chiarezza eventuali compiti delegati dall'AdC agli OI.

9.2. Adeguato numero di risorse competenti impiegate ai vari livelli e per le diverse funzioni in seno all'AdC, tenuto conto del numero, delle dimensioni e della complessità dei programmi in questione, compresi eventuali opportuni accordi di esternalizzazione.

9.3. Conformità al principio di separazione delle funzioni in seno all'organizzazione dell'AdC, ove appropriato e, in particolare, nel caso in cui lo Stato membro abbia deciso di mantenere la funzione di certificazione all'interno della stessa struttura amministrativa dell'AdG, nonché tra l'AdC e altre autorità coinvolte nel sistema di gestione e controllo (l'AdG e/or i relativi OI, l'AdA e/o altri organismi di audit).

9.4. Procedure e manuali completi e adeguati, opportunamente aggiornati, che riguardano tutte le principali attività svolte in seno all'AdC e agli OI, comprese procedure di rilevamento e monitoraggio delle irregolarità (irregolarità segnalate dagli OI o rilevate dall'AdC) e per il recupero di importi pagati indebitamente.

9.5. Sono in atto procedure e disposizioni adeguate per monitorare e controllare efficacemente l'esecuzione dei compiti delegati agli OI sulla base di opportuni meccanismi di reporting (esame della metodologia dell'OI, analisi periodica dei risultati comunicati dall'OI compresa, ove possibile, la ripetizione a campione dell'attività svolta dall'OI).

9.6. Un sistema per assicurare che si effettui un'appropriata gestione dei rischi ove necessario.

KR 10) Procedure appropriate per la compilazione e la presentazione delle domande di pagamento

10.1. Procedure adeguate, ove opportuno, per garantire che l'AdC riceva e prenda in considerazione informazioni adeguate trasmesse dall'AdG e/o dai relativi OI in merito alle verifiche di gestione di primo livello svolte, nonché i risultati delle attività di audit svolte dall'AdA

10.2. Definizione dettagliata dei controlli, delle responsabilità e del flusso di lavoro in relazione al processo di certificazione.

KR 11) Tenuta di una contabilità informatizzata adeguata delle spese dichiarate e del corrispondente contributo pubblico

11.1. È mantenuta una contabilità informatizzata adeguata delle spese dichiarate alla Commissione.

11.2. Sono in atto procedure adeguate per mantenere una contabilità informatizzata completa e accurata delle spese presentate ai fini della certificazione dall'AdG, compreso il corrispondente contributo pubblico versato ai beneficiari.

11.3. Garantire una pista di controllo adeguata attraverso un sistema di registrazione e conservazione informatizzata dei dati contabili per ciascuna operazione, che gestisce tutti i dati necessari per la preparazione delle domande di pagamento e dei bilanci. La pista di controllo in seno all'AdC dovrà consentire la riconciliazione tra le spese dichiarate alla Commissione e le dichiarazioni di spesa ricevute dall'AdG/dagli OI.

KR 12) Contabilità appropriata e completa degli importi recuperabili, recuperati e ritirati

12.1. Sono in atto procedure adeguate ed efficaci per conservare documenti completi e accurati che comprovino gli importi ritirati e recuperati nel corso del periodo contabile, gli importi da recuperare al termine del periodo contabile e i recuperi effettuati a norma dell'articolo 72, lettera h), e dell'articolo 137, paragrafo 1, lettera b, del RDC, e che dimostrino che gli importi non recuperabili riportati nei conti corrispondono agli importi iscritti nei sistemi contabili.

12.2. Sono mantenute adeguate registrazioni contabili per comprovare che le spese sono state escluse dai conti in conformità all'articolo 137, paragrafo 2, del RDC, se del caso, e che tutte le rettifiche richieste si riflettono nei conti del periodo contabile in questione.

KR 13) Procedure appropriate per la compilazione e la certificazione della completezza, accuratezza e veridicità dei conti

13.1. Sono in atto adeguate procedure per preparare i bilanci e certificarne la completezza, l'esattezza e la veridicità e per assicurare che le spese in essi iscritte sono conformi al diritto applicabile e sono state sostenute in rapporto ad operazioni selezionate per il finanziamento conformemente ai criteri applicabili al programma.

13.2. Esistono procedure adeguate per garantire che le spese contabilizzate corrispondano ai pagamenti intermedi dichiarati nell'esercizio contabile previa rettifica di eventuali errori materiali e detrazione di tutti gli importi irregolari individuati attraverso gli audit e le verifiche di gestione e ritirati o recuperati nell'esercizio contabile in questione, e previo ritiro temporaneo di qualsiasi spesa di cui si stia valutando l'ammissibilità al momento della preparazione dei bilanci. I conti devono riflettere anche le rettifiche di errori materiali.

13.3. Esistono procedure adeguate per garantire che gli importi recuperati, da recuperare, ritirati da precedenti richieste di pagamento intermedio e non recuperabili si riflettano opportunamente nei conti. La procedura dovrebbe garantire la tenuta di una contabilità degli importi recuperabili e degli importi ritirati a seguito della soppressione totale o parziale del contributo a un'operazione. Gli importi recuperati sono restituiti prima della chiusura del programma detraendoli dalla dichiarazione di spesa successiva.

13.4. I conti sono messi, in tempo utile, a disposizione dell'AdG a titolo informativo e dell'AdA ai fini della sua valutazione. A tal fine è predisposto un adeguato calendario interno.

13.5. Esistono procedure adeguate per garantire la trasmissione tempestiva dei conti alla Commissione, secondo quanto prescritto dall'articolo 59, paragrafo 5, del regolamento finanziario.

Al fine di ottenere un alto livello di affidabilità e di formulare un parere corretto sul funzionamento del Si.Ge.Co. saranno effettuati audit di sistema, compresi test di conformità presso gli organismi



più importanti. Tali test di conformità saranno eseguiti attraverso la verifica di alcune operazioni a livello di AdG/ROS, OI e AdC. Nel determinare il numero di controlli per il test di conformità, occorre considerare alcuni fattori generali fissati nelle norme ISA che stabiliscono che il numero delle operazioni da selezionare, deve essere proporzionale alla dimensione della popolazione di riferimento. Va segnalato che, conformemente all'articolo 29, paragrafo 3, del Regolamento delegato (UE) n. 480/2014, i test di controllo a livello dell'AdC e dei relativi OI potranno contribuire alla revisione dei conti.

L'AdA, per individuare le dimensioni del campione da sottoporre ad audit, fa riferimento alle indicazioni fornite dalla EGESIF 16-0014-01 del 20/01/2017 "Guidance on sampling methods for audit authorities", in relazione alle tecniche di campionamento applicabili agli audit di sistema. La formula utilizzata è la seguente:

$$n = \frac{z^2 \times p \times (1 - p)}{T^2}$$

L'AdA si riserva di utilizzare i progetti campionati per le verifiche sulle operazioni quali test di conformità per l'audit di sistema, andando ad approfondire aspetti specifici come meglio definiti nell'APM.

Il metodo impiegato per la selezione dei test di controllo e dei RC da verificare viene descritto dall'AdA all'interno di uno specifico Memorandum di pianificazione degli audit dei sistemi, da adottare prima dell'avvio degli audit.

I risultati di tali test, combinati ad altri elementi qualitativi e alle procedure di audit, formano la base della valutazione dell'affidabilità del sistema esaminato. I revisori dell'AdA procedono preliminarmente alla verifica di ciascun criterio di valutazione, per poi valutare ciascun requisito chiave, ciascuna autorità o organismo. Infine, l'AdA, alla luce delle valutazioni complessive, trae le proprie conclusioni sull'affidabilità del Si.Ge.Co. in base alle seguenti categorie:

- *Categoria 1.* Funziona bene, non occorrono miglioramenti o sono necessari solo miglioramenti minori. Le carenze sono assenti o minori. Tali carenze non hanno alcun impatto, ovvero hanno un impatto minimo, sul funzionamento dei requisiti chiave/delle autorità/del sistema.
- *Categoria 2.* Funziona, ma sono necessari dei miglioramenti. Sono state riscontrate delle carenze, tali carenze hanno un impatto moderato sul funzionamento dei requisiti principali delle autorità e del sistema. Sono state formulate raccomandazioni che l'organismo sottoposto a audit dovrà attuare.
- *Categoria 3.* Funziona parzialmente, sono necessari dei miglioramenti sostanziali. Sono state riscontrate gravi carenze che espongono i Fondi al rischio di irregolarità. L'impatto sul funzionamento efficace dei requisiti chiave/delle autorità/del sistema è significativo.
- *Categoria 4.* Sostanzialmente non funziona. Sono state riscontrate numerose carenze gravi e/o di vasta portata che espongono i Fondi al rischio di irregolarità. L'impatto sul funzionamento efficace dei requisiti principali/delle autorità/del sistema oggetto di valutazione è significativo – i requisiti fondamentali/le autorità/il sistema oggetto di valutazione funzionano male o non funzionano affatto.

Il processo di valutazione dei sistemi è condotto con l'ausilio degli Allegati II e III delle "Linee guida per la Commissione e gli Stati membri su una metodologia comune per la valutazione dei sistemi di gestione e di controllo negli Stati membri", nota EGESIF 14-0010_final del 18/12/2014, allo scopo di facilitare il processo di valutazione per ciascuna tappa.



Conformemente agli orientamenti forniti dalla Commissione, ai fini della pianificazione e della notifica delle carenze, l'AdA utilizza le soglie di rilevanza indicate nella sottostante tabella:

Tabella 6: Soglie di rilevanza nell'ambito del *system audit*

Funziona bene. Sono necessari piccoli miglioramenti	Funziona ma sono necessari dei miglioramenti	Funziona parzialmente, sono necessari dei miglioramenti sostanziali	Sostanzialmente non funziona
Eccezioni < 10%	Eccezioni < 25%	Eccezioni < 40%	Eccezioni > 40%

Qualora, a seguito dell'audit dei sistemi si concluda che il tasso di scostamento rilevato è superiore alla soglia di rilevanza definita dall'AdA per quell'audit, questo significa che il sistema di gestione e controllo non soddisfa il criterio di elevata affidabilità. Di conseguenza, il sistema di gestione e controllo deve essere classificato come avente un livello medio o basso di affidabilità, con evidenti implicazioni nella dimensione del campione degli audit delle operazioni.

Va in ogni caso sottolineato che la valutazione della materialità negli audit di sistema tiene conto di fattori qualitativi, oltre che l'approccio quantitativo e del giudizio professionale dell'auditor. Le risultanze e le conclusioni degli audit di sistema verranno riportate altresì nel paragrafo 4.3 della Relazione di controllo annuale previsto nell'Allegato IX del Regolamento (UE) n. 480/2014.

L'indicazione delle Autorità, degli organismi e/o aspetti orizzontali soggetti a audit di sistema è riportata nel capitolo 4 della presente Strategia. L'AdA, alla data di redazione della presente Strategia, non intende avvalersi di un Organismo di audit ai fini dell'esecuzione degli audit dei sistemi.

3.2.2 Indicazione di qualsiasi audit di sistema finalizzato ad aree tematiche specifiche

L'Autorità di Audit nell'ambito delle proprie attività può svolgere audit anche in relazione a specifiche tematiche orizzontali quali, ad esempio:

- funzionamento e sicurezza dei sistemi informatizzati istituiti ai sensi dell'articolo 72, lettera d), dell'articolo 125, paragrafo 2, lettera d), e dell'articolo 126, lettera d), del Regolamento (UE) n. 1303/2013, nonché dettagliati al capo II del Regolamento 1011/2014; funzionamento del loro collegamento con il sistema informatizzato SFC2014 come previsto all'articolo 74, paragrafo 4, dello stesso Regolamento;
- qualità delle verifiche amministrative e in loco di cui all'articolo 125, paragrafo 5, del Regolamento (UE) n. 1303/2013, anche in relazione al rispetto delle norme in materia di appalti pubblici, aiuti di Stato, rispetto della normativa ambientale e pari opportunità;
- qualità della scelta dei progetti e delle verifiche amministrative e in loco (di cui all'articolo 125, paragrafo 5, del Regolamento (UE) n. 1303/2013) in relazione all'attuazione degli strumenti finanziari;
- affidabilità dei dati relativi a indicatori e target intermedi e ai progressi compiuti dal Programma Operativo nel conseguimento degli obiettivi stabiliti dall'Autorità di Gestione ai sensi dell'articolo 125, paragrafo 2, lettera a), del Regolamento (UE) n. 1303/2013;
- rendicontazione degli importi ritirati e recuperati;
- attuazione di misure antifrode efficaci e proporzionate sostenute da una valutazione del rischio



di frode conformemente all'articolo 125, paragrafo 4, lettera c), del Regolamento (UE) n. 1303/2013;

- corretta applicazione delle normative comunitarie e nazionali in materia di aiuti di stato.

Per il settimo anno contabile non ha previsto lo svolgimento di audit specifici su temi trasversali.

3.3 Audit delle operazioni

3.3.1 Descrizione metodo di campionamento da usare in conformità all'articolo 127, paragrafo 1, del Regolamento (UE) n. 1303/2013 e all'articolo 28 del Regolamento (UE) n. 480/2014 e delle altre procedure specifiche in atto per gli audit delle operazioni, in particolare relative alla classificazione e al trattamento degli errori rilevati, compreso il sospetto di frode

L'Autorità di Audit è l'organismo responsabile dell'esecuzione degli audit delle operazioni per il PO compreso nella presente strategia.

Per l'applicazione del metodo per la selezione delle operazioni da sottoporre a controllo, di cui all'art. 28 del Regolamento (UE) n. 480/2014, l'Autorità di Audit prende in considerazione i seguenti orientamenti:

- Nota ARES (2020)1641010 del 18/03/2020, contenente indicazioni sulle modalità di gestione delle attività di audit per il periodo di emergenza causato dalla diffusione del COVID-19;
- EGESIF_15_0002-04 del 17/12/2018 "Linee guida per gli Stati membri sulla relazione annuale di controllo e sul parere di audit che devono essere comunicati dalle autorità di audit e sul trattamento degli errori rilevati dalle autorità di audit al fine di stabilire e comunicare tassi di errore totali residui affidabili"
- EGESIF 16-0014 del 20/01/2017 "Guidance on sampling methods for audit authorities Programming periods 2007-2013 and 2014-2020";
- Clarifications in view of the upcoming submission of assurance packages and sampling methodology – Ref. Ares (2017) 6257417 del 20/12/2017;
- Manuale di Audit.

Per l'anno contabile in corso, come già descritto al paragrafo 3.1, l'Autorità di Audit ha adottato un campionamento statistico casuale semplice unendo le operazioni FESR-FSE e dividendo la spesa dell'anno contabile in due periodi (two periods).

La popolazione di riferimento per il campionamento è quella delle *spese* dichiarate alla Commissione nell'anno contabile di riferimento, ad eccezione di quelle con importo negativo che saranno trattate e verificate come popolazione separata (vedi paragrafo 3.3.4).

La tempistica delle attività di audit sulle operazioni, dopo aver considerato la distribuzione delle domande di pagamento nel corso dell'anno contabile, è valutata dall'AdA di volta in volta, riservandosi la scelta di procedere con campionamenti multipli (ad esempio semestrali o dopo ogni certificazione di spesa) o ad un unico campionamento annuale.

La determinazione del metodo di campionamento più idoneo da utilizzare per la selezione delle operazioni da sottoporre a controllo avviene secondo l'analisi dei seguenti fattori: distribuzione delle irregolarità emerse dai controlli precedenti, caratteristiche della popolazione e sua dimensione, livello di affidabilità della gestione, variabilità degli errori rispetto alla dimensione finanziaria delle



operazioni, scelte fatte in precedenza.

Dalla suddetta analisi e dai risultati emersi attraverso gli Audit di sistema svolti, verranno stabiliti i valori dei parametri e la metodologia di campionamento più idonea da utilizzare tra quelle presenti nelle linee guida della Commissione per determinare i progetti da sottoporre ad audit.

In considerazione delle caratteristiche e delle dimensioni della popolazione, e in relazione alle aspettative sulla variabilità degli errori rispetto alle spese, possono essere adottati i metodi di cui alla sottostante tabella con la precisazione che, nella fase operativa, è scelto volta per volta quello che consente di assicurare maggiore efficacia dei controlli a seconda delle condizioni riscontrate.

Tabella 7: Metodi di campionamento

Metodo di campionamento	Condizioni favorevoli alla scelta della metodologia del campionamento
MUS standard	Gli errori presentano un'elevata variabilità e sono pressoché proporzionali al livello di spesa (cioè i tassi di errore presentano una bassa variabilità). I valori di spesa per operazione mostrano un'elevata variabilità.
MUS conservativo	Gli errori hanno un'elevata variabilità e sono pressoché proporzionali al livello di spesa. I valori di spesa per operazione mostrano un'elevata variabilità. L'incidenza attesa degli errori è bassa. Il tasso di errore atteso deve essere inferiore al 2%.
Stima per differenza	Gli errori sono relativamente costanti o presentano una bassa variabilità. Occorre una stima della spesa totale corretta nella popolazione.
Campionamento casuale semplice	Metodo proposto generale che si può impiegare laddove non si verificano le condizioni precedenti. È applicabile utilizzando un procedimento di stima tramite media per unità oppure tramite coefficiente.
Metodi non statistici	Si utilizzano quando è impossibile applicare il metodo statistico in base alla dimensione della popolazione (inferiore alle 150 unità).
Stratificazione	Può essere utilizzata in combinazione con uno qualsiasi dei metodi sopra elencati. È particolarmente utile ogniqualvolta si preveda una variazione notevole nel livello di errore tra i gruppi della popolazione (sottopopolazioni).

L'Autorità di Audit si riserva la possibilità di stratificare la popolazione, dividendola in sottopopolazioni, ognuna delle quali composta da un gruppo di unità di campionamento che abbiano caratteristiche simili, in particolare sotto il profilo del rischio o del tasso di errore previsto come ad esempio in presenza di operazioni rappresentate da contributi finanziari di un Programma Operativo a strumenti finanziari o altri elementi di valore di rischio elevato.

L'individuazione del metodo di campionamento idoneo è valutata prima di effettuare il campionamento, e comunque ampiamente illustrato nel verbale di campionamento.

L'AdA prende in considerazione, in linea con quanto previsto dalla normativa comunitaria in tema di estrazione del campione di spesa da sottoporre a controllo, ex art. 28 Regolamento (UE) n.



480/2014⁴:

- l'affidabilità del sistema come elevata, media o bassa, tenendo conto dei risultati degli audit dei sistemi per determinare i parametri tecnici del campionamento, in modo tale che il livello combinato di affidabilità ottenuto dagli audit dei sistemi e dagli audit delle operazioni sia elevato, come da sottostante tabella 10;
- la soglia di rilevanza, considerando che la soglia massima è stabilita al 2%; 'errore atteso e l'eventuale correlazione con la dimensione dell'operazione.

Tabella 8: Indicazione del livello di affidabilità del sistema

Livello di affidabilità del sistema	Alto	Medio Alto	Medio Basso	Basso
Giudizio qualitativo espresso sul Si.Ge.Co	Funziona bene non occorrono miglioramenti o sono necessari sono miglioramenti minori	Funziona ma sono necessari dei miglioramenti	Funziona parzialmente sono necessari dei miglioramenti sostanziali	Sostanzialmente non funziona
Livello di confidenza da adottare per il campionamento	60%	70%	80%	90%

Se le unità di campionamento selezionate comprendono un gran numero di richieste di pagamento o fatture sottostanti, l'Autorità di Audit può decidere di sottoporle ad audit mediante il ricorso al sotto-campionamento, ossia riducendo i giustificativi di spesa da sottoporre a controllo tramite un ulteriore campionamento, utilizzando se possibile gli stessi parametri del campione principale, e la metodologia ritenuta più efficace e robusta. La dimensione del sub-campione non può essere comunque inferiore a trenta richieste di pagamento o fatture sottostanti.

Oltre alle indicazioni fornite nella presente Strategia di audit, l'Autorità di Audit specifica che tutte le attività connesse al campionamento sono dettagliate in due documenti: il Memo propedeutico al campionamento, nel quale viene formalizzata la scelta della metodologia adottata e l'eventuale giudizio professionale impiegato per stabilire i parametri ed i metodi utilizzati, ed il verbale di campionamento, in cui tale metodologia viene applicata e vengono riportati i risultati ottenuti. Sono anche verbalizzate le fasi di pianificazione, selezione, prova e valutazione, al fine di dimostrare l'idoneità del metodo stabilito.

Ai sensi dell'art. 28 comma 8 del Regolamento (UE) n. 480/2014⁵, l'Autorità di Audit potrà escludere

⁴ Ai sensi dell'art. 28 (11) del Regolamento (UE) n. 480/2014, "l'Autorità di Audit valuta l'affidabilità del sistema, come elevata,

⁵ Ai sensi dell'art. 28 (11) del Regolamento (UE) n. 480/2014, "l'Autorità di Audit valuta l'affidabilità del sistema, come elevata, media o bassa. A tal fine, si terrà conto dei risultati degli audit dei sistemi per determinare i parametri tecnici del campionamento, in modo tale che il livello combinato di affidabilità ottenuto dagli audit dei sistemi e dagli audit delle operazioni sia elevato. Nel caso di un sistema la cui affidabilità sia stata giudicata elevata, il livello di confidenza utilizzato per le operazioni di



dalla popolazione da sottoporre a campionamento le operazioni per le quali si applicano le condizioni previste all'articolo 148 comma 1 del Regolamento (UE) n. 1303/2013 (proporzionalità in materia di controllo). Se invece una o più operazioni già selezionate nel campione rientrano in tale condizione, l'AdA in base al suo giudizio professionale potrà sostituirle selezionando ulteriori elementi, nello stesso numero di quelli esclusi, utilizzando la stessa metodologia applicata per il campione originale, escludendo quelli già inclusi in quest'ultimo.

In tali circostanze, ai fini della redazione del parere di audit sulla spesa totale dichiarata, l'Ada calolerà l'errore totale utilizzando uno degli approcci raccomandati nella EGESIF_16-0014-00 20/01/2017 al paragrafo 7.10.2.

Nel caso in cui i controlli effettuati sul campione non consentano di pervenire a conclusioni accettabili, ai fini della relazione annuale, si provvederà all'estrazione di un campione supplementare di ulteriori operazioni (vedi par. 3.3.3), in relazione a specifici fattori di rischio individuati, al fine di garantire per ogni Programma Operativo una copertura sufficiente dei diversi tipi di operazioni, dei beneficiari, degli Organismi intermedi e o di altri aspetti di natura prioritaria.

Le risultanze del campione supplementare saranno trattate e comunicate separatamente all'interno della Relazione di controllo annuale da trasmettere alla Commissione europea ai sensi art. 63, paragrafo 7, del Regolamento (UE, Euratom) n. 1046/2018. Nel caso in cui il numero delle irregolarità rilevate risultasse elevato o qualora fossero individuate irregolarità sistematiche, se ne analizzeranno le cause al fine di formulare le opportune raccomandazioni.

Infine, sulla base dei risultati degli audit delle operazioni effettuati, ai fini del parere di audit e della relazione di controllo di cui all'articolo 127, paragrafo 5, lettere a) e b), del Regolamento (UE) n. 1303/2013, l'Autorità di Audit calcola il tasso di errore del campione ed il tasso di errore totale così come indicato nelle linee guida della Commissione (somma degli errori casuali estrapolati ed eventualmente, degli errori sistemici ed anomali non corretti, divisa per la popolazione).

Al termine dei controlli, si procede ad analizzare gli eventuali errori riscontrati nel contesto degli audit delle operazioni. Gli errori rilevati in tali audit possono essere casuali, sistemici o in circostanze eccezionali anomali:

- errore sistemico: corrisponde ad un'irregolarità sistemica ai sensi dell'art. 2 comma 38 del Regolamento (UE) n. 1303/2013;
- errore anomalo: corrisponde ad un errore di natura eccezionale, non rappresentativo della popolazione (EGESIF_15-0002-04 del 17.12.2018, IV, 1.4);
- errore casuale: corrisponde ad un errore generico non avente né natura anomala né sistemica (EGESIF_15-0002-04 del 17.12.2018, IV, 1.2);
- errore noto: un errore che conduce l'auditor ad identificare ulteriori irregolarità aventi origine dalla medesima causa anche al di fuori del campione (EGESIF_15-0002-04 del 17.12.2018, IV, 1.5).

3.3.2 Il Campionamento non Statistico

In conformità alle disposizioni dell'articolo 127 comma 1 del Regolamento (UE) n. 1303/2013, è

campionamento, non deve essere inferiore al 60%. Nel caso di un sistema la cui affidabilità sia stata giudicata bassa, il livello di confidenza utilizzato per le operazioni di campionamento non deve essere inferiore al 90 %. La soglia di rilevanza massima è pari al 2%".



previsto l'utilizzo di un metodo di campionamento non statistico esclusivamente nei casi in cui comprovati fattori oggettivi rendano impossibile l'utilizzo di un metodo statistico. Infatti, il campionamento non statistico è da evitare ogni qualvolta sia possibile ricorrere a metodi statistici.

Tuttavia, si può ricorrere a un campionamento non statistico in presenza di un numero di operazioni in un periodo contabile insufficiente a consentire il ricorso a un metodo statistico. La guida ai metodi di campionamento riporta 150 unità come soglia massima della popolazione al di sotto della quale non è consigliabile utilizzare un metodo statistico, e in caso di popolazione inferiore a questo valore, l'AdA deve verificare comunque l'applicabilità di un metodo statistico.

In caso di campionamento non statistico, la selezione delle operazioni avviene sempre in modo casuale attraverso un'estrazione casuale o proporzionale alla spesa. Tale scelta è condizionata all'assenza o presenza di una significativa correlazione positiva tra errori e spesa. È possibile stratificare la popolazione al fine di individuare eventuali sotto-popolazioni con caratteristiche simili, in particolar modo in riferimento all'errore atteso.

Livello di affidabilità dell'audit di sistema	Soglia minima in riferimento alle operazioni	Soglia minima in riferimento alla spesa
Categoria 1	10%	10%
Categoria 2	15%	20%
Categoria 3	20%	25%
Categoria 4	25%	30%

In conformità a quanto dettato dalla guida sui metodi di campionamento, se possibile verrà inoltre determinato uno strato esaustivo h di operazioni nh con importo certificato superiore al 2% del totale della spesa certificata nel periodo contabile (dette HV); che verranno tutte controllate. In base al proprio giudizio professionale l'Autorità di Audit potrà fissare la soglia di cut off ad un valore anche superiore al 2%.

Le restanti $n-nh$ operazioni verranno campionate con le stesse tecniche usate per il campionamento casuale stratificato (se si è scelto un metodo di selezione casuale) oppure con quelle del campionamento per unità monetaria (se si è optato per una selezione delle operazioni proporzionale alla spesa).

I risultati del campione, in maniera del tutto analoga al campionamento statistico, saranno proiettati nella popolazione con le tecniche già previste per il campionamento casuale e per il MUS, a seconda della scelta fatta per la metodologia di selezione delle operazioni, verrà confrontato il tasso di errore proiettato con il tasso di errore massimo tollerabile (2%), giungendo così alla conclusione che gli errori nella popolazione sono superiori oppure inferiori alla soglia di rilevanza.

Le modalità del campionamento non statistico potranno subire variazioni a seguito di approvazione di procedure di semplificazione del lavoro di Audit da parte della Commissione.

3.3.3 Campionamenti aggiuntivi al campionamento ordinario

A norma dell'art. 28 comma 12 del Reg. (UE) n. 480/2014, qualora l'AdA riscontri irregolarità o rischi di



irregolarità, può decidere, sulla base del proprio giudizio professionale, di sottoporre ad audit un **campione complementare** di operazioni non sottoposte ad audit nel campione casuale, in modo da tenere conto degli specifici fattori di rischio individuati dall'AdA.

I risultati del campionamento statistico casuale infatti devono essere valutati in relazione ai risultati dell'analisi del rischio di ciascun Programma Operativo. Nel caso in cui l'AdA ritenga che il campione statistico casuale, in quanto tale, non consenta di verificare alcune specifiche aree ad alto rischio, tale campione dovrebbe essere completato da un'ulteriore selezione di operazioni che costituisce un campione, appunto complementare a quello casuale.

I risultati degli audit eseguiti sul campione complementare devono essere tuttavia analizzati separatamente, rispetto ai risultati degli audit relativi al campione statistico casuale. In particolare, gli errori rilevati nel campione complementare non sono presi in considerazione per il calcolo del tasso di errore risultante dall'audit del campione statistico casuale. Ciò nonostante, anche gli errori rilevati nel campione complementare devono essere segnalati alla Commissione Europea nella Relazione Annuale di Controllo.

In ogni caso è necessario che l'AdA proceda ad un'analisi dettagliata degli errori identificati nel campione complementare, al fine di identificare la natura degli stessi e fornire raccomandazioni adeguate a garantirne la correzione.

A norma invece dell'art. 27, comma 5, del Reg. (UE) 480/2014, qualora l'AdA riscontri problemi di carattere sistemico e pertanto tali da comportare un rischio per altre operazioni nel quadro del Programma Operativo, l'Autorità di Audit assicura che vengano effettuati **ulteriori esami, compresi, se necessario, audit supplementari**, per definire l'entità di tali problemi e prescrivere adeguate misure correttive.

In relazione a tali attività di audit, l'AdA deve utilizzare adeguate procedure per valutare se la sistematicità degli errori materiali riscontrati nel campione principale sia tale da ritenere necessario estendere la dimensione del campione di operazioni già sottoposte ad audit. Tali procedure devono quindi prevedere un'attenta analisi della natura e della causa dell'errore stesso, attraverso attività di audit aggiuntive.

Si ricorda che il giudizio finale dell'AdA sull'effettivo funzionamento di un SiGeCo discende dai risultati ottenuti dagli audit di sistema, delle operazioni e da eventuali controlli supplementari ritenuti necessari sulla base della valutazione dei rischi, anche tenendo conto degli audit svolti durante l'intero periodo di programmazione. A titolo esemplificativo, la rilevazione di una specifica irregolarità, infatti, potrebbe essere considerata un mero evento isolato solo nel caso in cui il Sistema sia stato valutato altamente affidabile. In tal caso, l'Autorità di Audit potrebbe considerare tale anomalia scarsamente significativa ai fini della determinazione del tasso di errore e, pertanto, passibile di correzione nella sua unicità, in attesa della riprova della correttezza del giudizio espresso. Se, infatti, nel successivo periodo di campionamento, l'Autorità di Audit riscontrerà un tasso di errore più basso nella tipologia di macroprocesso cui fa riferimento, l'irregolarità individuata precedentemente potrebbe essere considerata definitivamente un fenomeno isolato; in caso contrario, essa costituirà una criticità di cui tener conto nella successiva attività di audit di sistema.

Audit approfonditi sul Sistema di Gestione e Controllo permettono anche di individuare i fattori di rischio che, coniugati con eventuali rischi emersi in relazione ad audit sulle operazioni afferenti a precedenti campionamenti, permettono di poter eseguire audit supplementari.

Gli audit supplementari possono essere effettuati anche su base campionaria (campione supplementare). L'Autorità di Audit potrà procedere alla selezione delle operazioni da sottoporre a controllo supplementare in base alle informazioni disponibili (in particolare, agli esiti dei controlli precedenti, effettuati dalla stessa AdA, dall'AdG, dall'AdC e da soggetti esterni), alle caratteristiche della popolazione di riferimento (ad esempio, concentrazione di ingenti risorse finanziarie presso un singolo Beneficiario/attuatore) e ad ulteriori elementi ritenuti significativi.

Il campione supplementare sarà composto da operazioni certificate estratte dalla popolazione di



riferimento, generalmente con la medesima metodologia utilizzata per il campionamento ordinario, e permetterà di indagare più nel dettaglio le possibili cause degli errori materiali riscontrati.

L'Autorità di Audit analizzerà separatamente i risultati degli audit del campione supplementare; trarrà le proprie conclusioni sulla base di tali risultati e le comunicherà alla Commissione Europea nella Relazione Annuale di Controllo. Le irregolarità riscontrate nel campione supplementare non sono incluse nel calcolo del tasso di errore estrapolato del campione principale.

Si precisa che, nel rispetto del principio di proporzionalità dei controlli, il campione supplementare non dovrebbe contenere:

- progetti precedentemente selezionati dall'AdA;
- operazioni/Beneficiari già controllati da altri Organismi di controllo nazionali o europei.

L'unica eccezione verrebbe ad esistere qualora, per alcuni dei progetti summenzionati, sulla base delle risultanze del precedente audit scaturisca l'opportunità che un'ulteriore verifica possa meglio definire la valutazione dell'operazione/del Beneficiario. In tal caso, tali operazioni/Beneficiari saranno mantenuti nel campione complementare estratto.

Va infatti precisato che:

- non è obbligatorio ricorrere al campione supplementare, a meno che i problemi riscontrati appaiano di carattere sistemico;
- ricorrere al campione supplementare costituisce una scelta dell'AdA, in base ad una valutazione professionale;
- il campione supplementare, se si sceglie di ricorrervi, è da considerarsi un campione di "sicurezza", per un migliore *follow-up* delle criticità rilevate tramite il campione ordinario, per stabilire la natura dell'errore e, in alcuni casi, definire il tasso di errore;
- ambedue i campionamenti - ordinario e supplementare - si integrano ai fini del lavoro di riepilogo e valutazione che l'AdA dovrà svolgere per redigere la Relazione e Parere annuali.

L'obiettivo del campionamento supplementare può anche essere quello di individuare eventuali sottogruppi di operazioni, al fine di indirizzare l'Autorità di Audit nel definire efficaci interventi/modifiche da apportare alle procedure di gestione e controllo che permettano di rimuovere criticità e/o inefficienze presenti nel sistema, da cui potrebbero scaturire errori sistemici.

In aggiunta al campionamento complementare e al campionamento supplementare, l'AdA può eseguire anche un **campionamento addizionale**, cui è possibile ricorrere nel caso in cui l'audit condotto sulle operazioni non sia in grado di dare sufficienti garanzie che la popolazione non sia affetta da errori superiori alla soglia di materialità, in tal caso, l'AdA deve procedere ad un ricalcolo della dimensione del campione, utilizzando il valore dell'errore proiettato ottenuto dall'esame delle operazioni del campione originario in luogo del tasso di errore atteso (*Anticipated error* - AE).

La dimensione del campione addizionale si ottiene come differenza tra la dimensione del campione originario e la dimensione del campione ricalcolato; le operazioni addizionali da sottoporre ad audit vengono selezionate attraverso lo stesso metodo utilizzato per il campione originario.

I due campioni (originario e addizionale) vengono quindi sommati, dando origine al campione finale. I risultati dell'audit (errore proiettato e precisione di campionamento) vengono quindi ricalcolati utilizzando i dati ottenuti dal campione finale.

3.3.4 Descrizione della metodologia di campionamento delle operazioni con spesa certificata negativa

Sono identificate come operazioni con spesa certificata negativa da trattarsi come popolazione



separata soggetta a controllo quelle operazioni che abbiano un saldo negativo, nel periodo contabile e che non siano:

- a. errori materiali;
- b. saldi negativi non corrispondenti a correzioni finanziarie;
- c. entrate derivanti da progetti generatori di entrate;
- d. trasferimenti di operazioni da un programma all'altro o all'interno dello stesso programma senza che ciò corrisponda a un'irregolarità identificata nell'operazione.

Per ogni singolo importo negativo, oppure per un campione rappresentativo, l'AdA:

- individua la fonte della decertificazione;
- individua il numero di certificazione in cui detto importo era stato decertificato;
- conduce un'indagine documentale per verificare e dettagliare l'informazione ricevuta: controllo dei verbali di rendiconto, verbali di verifica in loco, verbali di supplemento d'istruttoria, rapporti audit di sistema e audit delle operazioni AdA, registro ritiri/recuperi.

3.3.5 Descrizione dell'approccio di audit delle operazioni

Successivamente all'estrazione del campione delle operazioni da sottoporre a controllo, l'AdA provvede, previa pianificazione dei controlli, all'invio di comunicazioni scritte ai soggetti da sottoporre ad audit. All'interno di queste comunicazioni sono riportate le informazioni relative ai nominativi dei referenti incaricati del controllo, i dettagli sullo svolgimento dell'incontro, nonché la documentazione da mettere a disposizione. Gli audit delle operazioni sono effettuati sulla base dei documenti giustificativi, consultati di norma on line sul SI SURF in modalità desk, che costituiscono la pista di controllo e verificano la legittimità e la regolarità delle spese dichiarate alla Commissione, accertando tra l'altro la conformità delle seguenti aree di controllo:

- l'operazione è stata selezionata secondo i criteri di selezione del Programma Operativo, non è stata materialmente completata o pienamente realizzata prima della presentazione, da parte del beneficiario, della domanda di finanziamento nell'ambito del Programma Operativo, è stata attuata conformemente alla decisione di approvazione e rispetti le condizioni applicabili al momento dell'audit, relative alla sua funzionalità, al suo utilizzo e agli obiettivi da raggiungere;
- le spese dichiarate alla Commissione corrispondono ai documenti contabili, e i documenti giustificativi prescritti dimostrano l'esistenza di una pista di controllo adeguata, quale descritta all'articolo 25 del Regolamento delegato 480/2014;
- per quanto riguarda le spese dichiarate alla Commissione, determinate in conformità all'articolo 67, paragrafo 1, lettere b), c) ed e), e all'articolo 109 del Regolamento (UE) n. 1303/2013 e ss.mm.ii., nonché all'articolo 14 del Regolamento (UE) n. 1304/2013, gli output e i risultati alla base dei pagamenti a favore del beneficiario sono stati effettivamente prodotti, i dati relativi ai partecipanti o altri documenti relativi agli output e ai risultati sono coerenti con le informazioni presentate alla Commissione e i documenti giustificativi prescritti dimostrano l'esistenza di una pista di controllo adeguata, quale descritta all'articolo 25 del citato Regolamento delegato (UE) n. 480/2014.

Si precisa che il controllo sulle operazioni che utilizzano opzioni di semplificazione dei costi è



previsto all'interno del Manuale di audit, tenuto conto delle modalità con le quali tale impostazione di semplificazione dei costi sarà prevista dall'AdG. Vale a dire se il metodo di calcolo giusto, equo e verificabile stabilito dall'AdG è basato:

- i. su dati statistici o altre informazioni oggettive;
- ii. su dati storici verificati dei singoli beneficiari;
- iii. sull'applicazione delle normali prassi di contabilità dei costi dei singoli beneficiari;

Gli audit delle operazioni hanno l'obiettivo di verificare anche che il contributo pubblico sia stato pagato al beneficiario in conformità all'articolo 132, paragrafo 1, del Regolamento (UE) n. 1303/2013.

Gli audit delle operazioni comprendono, se del caso, la verifica sul posto dell'esistenza del beneficiario e/o eventuale altra verifica non conducibile on desk.

In considerazione delle attuali condizioni e modalità di lavoro conseguenti alle limitazioni poste dalla normativa nazionale e regionale per limitare gli impatti e la diffusione della pandemia collegata al COVID-19 ed in linea con le indicazioni operative fornite dalla Commissione Europea con nota prot. Ares (2020)1641010 del 18/03/2020, le operazioni di verifica per l'anno contabile in corso, saranno condotte in modalità desk ed attraverso *call conference*. Soltanto nel caso di attenuazione delle misure precauzionali, con la ripresa delle attività economiche e sociali e degli spostamenti individuali, sarà possibile valutare l'opportunità di integrare il lavoro con visite in loco per acquisire ulteriori chiarimenti.

Infine, gli audit delle operazioni hanno ad oggetto la verifica dell'accuratezza e la completezza delle corrispondenti spese registrate dall'Autorità di Certificazione nel suo sistema contabile, nonché la riconciliazione tra i dati, a ogni livello della pista di controllo. Qualora i problemi riscontrati appaiano di carattere sistemico e pertanto tali da comportare un rischio per altre operazioni nel quadro del Programma Operativo, l'Autorità di Audit assicura che saranno effettuati ulteriori esami, compresi, se necessario, audit supplementari, per definire l'entità di tali problemi e raccomandare le misure correttive necessarie.

I risultati degli audit delle operazioni sono condivisi con il beneficiario e le Autorità e/o organismi interessati, assegnando un congruo termine allo scopo di consentire la formulazione di osservazioni, integrazioni o controdeduzioni.

Trascorso il periodo di contraddittorio, il rapporto di audit si intenderà definitivo e sarà trasmesso alle Autorità e organismi competenti. Laddove nel documento siano evidenziati errori o irregolarità sarà anche richiesta l'adozione di misure preventive e/o correttive, in tal caso l'AdA avvierà un processo di follow-up e di sorveglianza finalizzato alla verifica della effettiva e corretta implementazione delle misure richieste.

A seguito dell'invio del rapporto definitivo, l'AdA provvede ad avviare un meccanismo di follow-up e di sorveglianza finalizzato alla verifica della effettiva e corretta implementazione delle misure richieste. Il trattamento di eventuali errori e/o delle irregolarità avverrà conformemente agli orientamenti e alla prassi comunitaria in materia, ovvero, alla luce delle indicazioni presenti nella nota EGESIF15-0002-04 del 17/12/2018 "*Linee guida per gli Stati membri sulla relazione annuale di controllo e sul parere di audit che devono essere comunicati dalle autorità di audit e sul trattamento degli errori rilevati dalle autorità di audit al fine di stabilire e comunicare tassi di errore totali residui affidabili*".



Se tra gli errori individuati si riscontrassero casi di frode o sospetta frode, l'Autorità di Audit provvederà all'eventuale segnalazione alla struttura competente, la quale effettuerà la comunicazione, per importi superiori ai 10.000 euro di contributo, all'OLAF, informando degli esiti dei relativi procedimenti amministrativi e giudiziari, ai sensi dell'art.122 del Regolamento (UE) n.1303/2013.

Qualora non fosse possibile il controllo dell'operazione inclusa nel campione a causa della preventiva acquisizione dei relativi documenti da parte delle autorità giudiziarie, l'AdA potrà adottare due risoluzioni alternative:

- a) se esistono prove certe di frode, la spesa in questione viene conteggiata come un errore e inclusa nel TETP;
- b) se non sono ancora presenti informazioni certe sullo stato di frode, si sarà conteggiata l'operazione campionata, applicando una selezione casuale alla restante popolazione e utilizzando lo stesso metodo di campionamento.

In relazione alla valutazione del rischio di frode, inoltre, saranno effettuati regolari audit di sistema nei confronti dell'Autorità di Gestione, sulla base dell'art.127 del Regolamento (UE) n. 1303/2013, tenendo conto delle indicazioni fornite con la nota EGESIF 14-0021-00 del 16/06/2014 "Valutazione del rischio di frode e su misure antifrode effettive e proporzionate".

3.3.6 Verifica attraverso la piattaforma ARACHNE

La Commissione Europea raccomanda che le Autorità di Gestione adottino un approccio strutturato e mirato per la gestione del rischio di frode come indicato nella nota EGESIF 14-0010 final del 18/12/2014, che tra le misure preventive richiama anche l'analisi dei dati e gli indicatori di frode. Tali informazioni possono essere estratte per mezzo di ARACHNE, uno specifico strumento, messo a disposizione dalla Commissione, che consente di individuare i progetti potenzialmente esposti a rischi di frode, conflitti di interesse e irregolarità, come specificato nella nota EGESIF 14-0021-00 del 16/06/2014.

L'IGRUE supporta i soggetti coinvolti nel processo di gestione e controllo dei Programmi Operativi fornendo a tal fine un supporto attraverso il Sistema ARACHNE, in linea con gli indirizzi comunitari in materia antifrode, anche definendo i criteri, le metodologie e le modalità di utilizzo del Sistema stesso.

L'Autorità di Audit ha identificato un referente all'interno del suo organigramma, dettagliato nelle sezioni successive, al fine di esaminare sui progetti campionati processi, procedure e controlli connessi alla frode potenziale o effettiva ed elaborare gli indicatori così ottenuti per valutare i rischi di frode per potenziali irregolarità o tendenza dell'evoluzione dei rischi.

In linea con le Linee Guida Nazionali per l'utilizzo del sistema comunitario antifrode ARACHNE l'IGRUE, ha fornito indicazioni sull'utilizzo del sistema ARACHNE da parte dell'Autorità di Audit (MEF – RGS - Prot. 86664 del 2/5/2019), con particolare riferimento alle fasi di:

- definizione della Strategia di audit;
- designazione delle Autorità del Programma Operativo;
- audit di sistema e audit delle operazioni.

Il sistema ARACHNE, sulla base dei dati acquisiti come indicato, calcola e visualizza fino a 102 indicatori di rischio, classificati in 7 categorie principali di rischio: appalti, gestione dei contratti, ammissibilità, concentrazione, prestazione, ragionevolezza e rischio per la reputazione e allerta



frode. Il sistema calcola un punteggio complessivo per ciascuna delle 7 categorie (con punteggio massimo 50); la media dei punteggi delle 7 categorie di rischio origina un indicatore di “rischio globale” (con punteggio massimo 50) del progetto. Il punteggio complessivo viene considerato significativo quando supera il valore 40.

In sede di audit di sistema, inoltre, in merito al Requisito Chiave 7 “Efficace attuazione di misure antifrode proporzionate”, l’Autorità di Audit rileva presso le Autorità del Programma le modalità di utilizzo di ARACHNE adottate entro i Sistemi di Gestione e Controllo dei PO di competenza. Tenendo conto delle risultanze dell’attività svolta dal Gruppo di lavoro per l’autovalutazione del rischio di frode, l’AdA può verificare alcuni aspetti, quali: l’attivazione delle utenze; la gestione dei livelli di responsabilità; le procedure e il calendario con le indicazioni delle fasi in cui il sistema è utilizzato; le modalità di gestione dei casi; la presenza dell’informativa ai Beneficiari per l’utilizzo dei dati ai fini del rispetto della normativa sulla privacy. Nel quadro della realizzazione di test di conformità, l’Autorità di Audit accerta che l’Autorità di Gestione/Organismo Intermedio abbia effettivamente utilizzato il sistema ARACHNE secondo le modalità previste. Se ad esempio, il Sistema di Gestione e Controllo prevede il ricorso al sistema ARACHNE anche in fase di selezione delle operazioni e/o di controllo di I livello, l’Autorità di Audit si accerta che l’AdG/OI abbia svolto le attività di pertinenza e che la prova documentale delle verifiche effettuate sia verificabile. L’Autorità di Audit può altresì consultare il sistema ARACHNE nell’ambito di audit trasversali su particolari tematiche ad esempio: società partecipate, in-house, PMI, ecc..

Nell’ambito degli audit delle operazioni, al fine di rilevare la presenza di indicatori di rischiosità (per Beneficiario e progetto), l’Autorità di Audit provvederà a consultare il sistema per acquisire le informazioni utili relativamente ai beneficiari delle operazioni che rientrano nel campione, quali ad esempio:

- presenza di conflitti di interessi (Beneficiario /fornitore, appaltante/appaltatore);
- concessione di altri finanziamenti (divieto di cumulo o doppio finanziamento);
- elevata concentrazione di finanziamenti;
- dimensione di impresa (impresa unica, piccola, media o grande impresa);
- riscontro dell’operatività di un Beneficiario nel periodo di vincolo ex post;
- esecutore/fornitore/prestatore di servizi in caso di appalti.

Necessariamente, le informazioni fornite dal sistema ARACHNE non rappresentano di per sé elementi probatori; esse possono tuttavia essere utilizzate come input per le attività di analisi e verifica.

3.4 Audit dei conti

3.4.1 Descrizione dell’approccio di audit per l’audit dei conti

Gli audit dei conti sono effettuati direttamente dall’Autorità di Audit.

L’audit dei conti è svolto, ai sensi dell’art. 137 del paragrafo 1 del Regolamento (UE) n. 1303/2013 e dell’art. 29 del Regolamento (UE) n. 480/2014, sulla base di quanto previsto nel presente paragrafo e per ogni anno contabile.

Attraverso l’audit dei conti, l’AdA vuole fornire una ragionevole garanzia sulla veridicità, completezza, accuratezza degli importi compresi nei conti. La metodologia finalizzata all’audit dei



conti considera gli esiti del lavoro di audit dei sistemi, con particolare riferimento a quelli riferiti all'Autorità di Certificazione ed ai risultati degli audit sulle operazioni. Inoltre l'AdA conformemente agli orientamenti previsti dalle "Guidance for Member States on Audit on Accounts", EGESIF 15-0016-04 del 03/12/2018, effettua delle verifiche aggiuntive finali sui conti, che consentono di fornire un parere per stabilire se questi ultimi forniscono un quadro veritiero e corretto.

Nella sottostante figura 5 è riportato il processo concernente gli audit dei conti.

Figura 5: processo complessivo concernente l'audit dei conti



Gli audit dei conti sono eseguiti prima della data del 15/02 di ogni anno contabile N+1, in modo da poter essere utilmente inclusi nella Relazione di controllo annuale, da presentare entro la data sopra indicata.

L'AdA assegna, tra gli altri, una particolare rilevanza nell'ambito dell'audit di sistema sull'AdC, al requisito chiave n. 13 "Adeguate procedure per elaborare e certificare la completezza, accuratezza e la veridicità dei conti". A tal fine, nel manuale di audit è inserita una checklist separata da applicare all'AdC, che copre tutti gli elementi dei conti, come descritto al punto 5 dell'Articolo 29 del Regolamento delegato. Si ritiene dunque che già a partire dagli esiti dei test di controllo condotti sul requisito chiave n. 13, e più in generale sugli altri requisiti chiave dell'AdC, si possano ottenere ragionevoli garanzie sulle procedure adottate da quest'ultima, con riferimento all'affidabilità dei conti.

Nell'ambito degli audit dei conti, l'AdA, alla luce degli esiti finali degli audit delle operazioni, verifica la corretta implementazione dei meccanismi di *follow up* a fronte di spese valutate come non ammissibili (effettività dei ritiri, decertificazioni delle spese dichiarate non ammissibili, recuperi, ecc.).

L'AdA una volta ricevuta la bozza dei conti, tenuto conto anche dei risultati dell'audit di sistema sull'AdC e degli esiti finali degli audit delle operazioni, esegue le verifiche aggiuntive finali sulla bozza dei conti certificati. Le verifiche aggiuntive sui conti certificati dall'AdC hanno lo scopo di accertare che tutti gli elementi richiesti dall'art. 137 del Regolamento (UE) n. 1303/2013 siano correttamente inclusi nei conti e che siano supportati da documenti sottostanti in possesso delle Autorità competenti.

Le verifiche che l'AdA esegue sui conti concernono:

- le voci di spesa certificate ovvero l'importo totale delle spese ammissibili dichiarate ai sensi dell'art. 137 (1) (a) del Regolamento (UE) n. 1303/2013. In particolare vengono verificate, anche attraverso un campione rappresentativo, le spese inserite nelle domande di pagamento presentate alla Commissione nel corso dell'anno contabile;



- le altre voci (ritiri, recuperi, importi da recuperare e importi non recuperabili) attraverso verifiche a campione sulle singole registrazioni anche alla luce degli esiti degli audit di sistema e delle operazioni;
- la riconciliazione delle spese, in particolare viene riscontrata la riconciliazione dei conti fornita dall'AdC all'interno dell'appendice 8 dell'Allegato VII del Regolamento (UE) n. 1011/2014, con riferimento al totale delle spese inserite nella bozza dei conti, all'importo complessivo registrato nei sistemi contabili dell'AdC e le spese (incluso il contributo pubblico corrispondente) inserite nelle domande di pagamento presentate alla Commissione nel corso dell'anno contabile di riferimento. Nel caso si dovessero manifestare delle differenze o disallineamenti, l'AdA valuta, attraverso appropriate procedure di audit, l'adeguatezza delle giustificazioni riportate nei conti e fornite dall'AdC attraverso appropriate procedure di audit. Ciò al fine di ottenere prove ragionevoli che gli eventi alla base di eventuali deduzioni siano conosciuti e trattati prima della presentazione del parere di audit e della Relazione di controllo annuale di cui all'art. 127 paragrafo 5 del Regolamento (UE) n. 1303/2013;
- l'effettiva correzione delle irregolarità, attraverso la verifica del corretto inserimento nei conti dei risultati dei controlli eseguiti dall'Autorità di Audit, o da parte di altri soggetti compresi la Commissione europea e la Corte dei Conti europea. Tale verifica assume un grande rilievo anche ai fini della trattazione del tasso di errore da riportare nella Relazione di controllo annuale.

I risultati del lavoro di audit hanno inoltre lo scopo di consentire all'AdC, se necessario, di correggere ulteriormente i suoi conti prima della certificazione alla Commissione. Ai fini del rilascio del parere di audit, l'AdA tiene conto della soglia di rilevanza del 2% degli importi iscritti nella bozza dei conti prima che vengano effettuate le rettifiche.

L'AdA emette un parere senza riserve nell'ipotesi in cui l'AdC rifletta nei conti definitivi tutte le rettifiche ritenute necessarie dall'AdA. Nel caso in cui vengano rilevate criticità, nell'ambito degli audit dei conti, saranno attivate le necessarie procedure allo scopo di monitorare l'attuazione di raccomandazioni di natura preventiva o correttiva.

Le informazioni dettagliate relative al lavoro di audit svolto e i risultati dell'audit dei conti sono inseriti nella specifica sezione della Relazione di controllo annuale (All. IX cap. 6 della del Regolamento (UE) n. 207/2015).

Al fine di consentire il rispetto delle scadenze previste dai regolamenti e dagli orientamenti comunitari per la trasmissione della documentazione annuale alla Commissione europea (riportate anche nelle linee guida dell'EGESIF 14-0011-02 del 27/08/2015)⁶, l'AdG, l'AdC e l'AdA con accordo prot. PG/2021/0147061 del 17/03/2021 hanno definito i termini per l'elaborazione e la condivisione della documentazione preliminare e definitiva.

L'AdA assicura che gli esiti dell'audit eseguito sulla bozza dei conti saranno trasmessi in tempo utile all'AdC allo scopo di rispettare le scadenze previste dagli orientamenti nonché avere a

⁶ Le linee guida prevedono che l'AdC trasmetta la Bozza dei conti entro il 31/10 dell'anno N e che contemporaneamente l'AdG avvii i lavori di preparazione della dichiarazione di affidabilità di gestione, e l'AdA i lavori di preparazione della RAC e del Parere. Entro il successivo 31/12, l'AdC e l'AdG trasmettono i loro rispettivi documenti in versione definitiva, allo scopo di consentire all'AdA di formulare un Parere entro il 15/02 dell'anno N+1



disposizione il tempo necessario utile alla verifica dell'effettiva implementazione di eventuali raccomandazioni da parte di quest'ultima. Nella sottostante figura è rappresentato il diagramma concernente il flusso delle attività e le scadenze associate con riferimento all'audit dei conti.

Figura 6: diagramma di flusso relativo all'audit dei conti

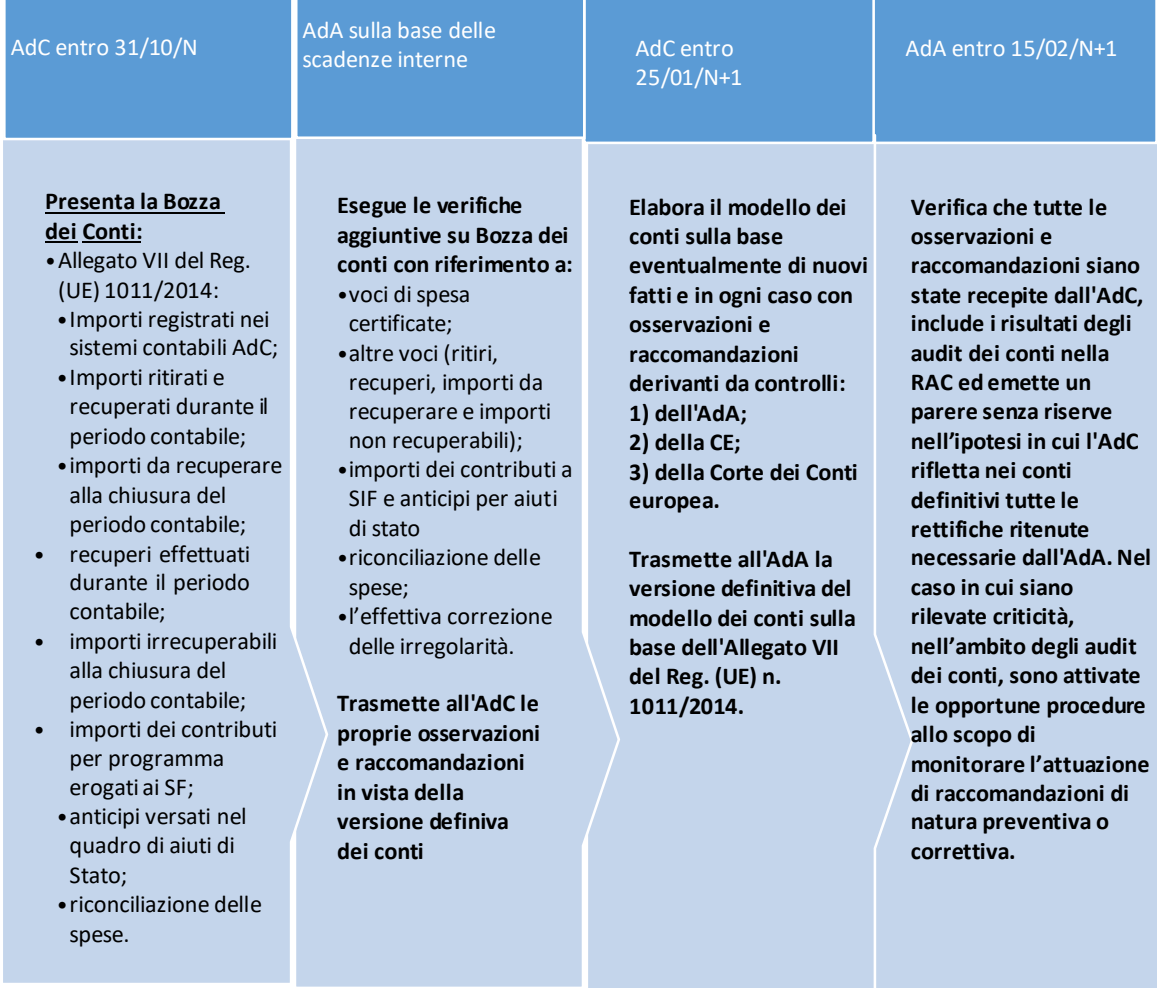



3.5 Verifica della dichiarazione di affidabilità di gestione

3.5.1 Riferimento alle procedure interne che stabiliscono il lavoro rientrante nella verifica di affermazione contenute nella dichiarazione di affidabilità di gestione, ai fini del Parere

L'Autorità di Audit prepara, ai sensi dell'art. 127 (5) (a) del Reg. (UE) n. 1303/2013, un parere di audit a norma dell'art. 63 del Regolamento finanziario.

Il Parere di audit deve riferire, tra le altre cose, se il lavoro di audit metta in dubbio le asserzioni contenute nella dichiarazione di gestione elaborata dall'Autorità di Gestione come prevista nell'Allegato VI del Regolamento (UE) n. 207/2015. L'AdA confronta, quindi le affermazioni contenute nella dichiarazione di gestione con i risultati del proprio lavoro di audit, al fine di assicurarsi dell'assenza di divergenze o incoerenze. In caso di divergenze l'AdA, anche sulla base delle scadenze interne condivise con le altre Autorità, discute le sue eventuali osservazioni con l'AdG in modo che quest'ultima possa fornire ulteriori informazioni. Alla dichiarazione di affidabilità di gestione è allegato l'Annual Summary, il quale a sua volta tiene conto dei risultati degli audit di sistema, degli audit delle operazioni e audit dei conti svolti dall'AdA e dei risultati delle verifiche amministrative e delle verifiche in loco svolte dall'AdG. L'AdG all'interno della dichiarazione deve garantire l'accuratezza e legalità dei conti che dovranno aver recepito le rettifiche previste dagli audit dell'AdA e dai controlli dell'AdG e AdC. Laddove le rettifiche non siano state riportate nei conti, in quanto il processo di valutazione dell'irregolarità risulta ancora in corso, ne viene data informazione all'interno della dichiarazione e, qualora la rettifica venga in seguito confermata, deve essere riportata nella prima domanda di pagamento utile e nei conti del periodo contabile successivo.

L'Autorità di Audit monitora accuratamente l'avvio dei lavori di preparazione della dichiarazione di affidabilità di gestione entro la data indicata dagli orientamenti comunitari ovvero quella stabilita dall'accordo tra le autorità. A tal fine è prestata una particolare attenzione, insieme agli altri, al requisito chiave n. 8 relativo alle "Procedure appropriate per preparare la dichiarazione di gestione e il riepilogo annuale delle relazioni finali di audit e dei controlli effettuati" nell'ambito dell'audit di sistema dell'AdG.

Sulla base delle scadenze interne condivise con le altre Autorità, una volta ricevuta la dichiarazione di affidabilità di gestione, la procedura di audit che l'AdA intende eseguire è finalizzata all'accertamento dei seguenti aspetti:

- verifica dell'elaborazione della dichiarazione in conformità a quanto previsto dall'Allegato VI del Regolamento (UE) n. 207/2015;
- verifica della registrazione delle irregolarità, della segnalazione di irregolarità e delle azioni di *follow-up* riferite in particolare ai controlli con impatti finanziari;
- verifica delle procedure eseguite e del materiale documentale utilizzato per la preparazione della dichiarazione di affidabilità di gestione da parte dell'AdG;
- verifica dell'affidabilità dei dati relativi agli indicatori, ai target intermedi e ai progressi compiuti dal programma come previsti dall'art. 125 paragrafo 2 lett. a del Regolamento (UE) n. 1303/2013;
- verifica circa l'assenza di incongruenze e contraddizioni con particolare riferimento ai risultati del lavoro di audit svolto dall'AdA.



L'AdA assicura che gli esiti della verifica sulla dichiarazione di affidabilità di gestione siano trasmessi in tempo utile all'AdG allo scopo di consentire a quest'ultima la possibilità di recepire eventuali osservazioni e raccomandazioni formulate in sede di verifica.

Nella sottostante figura è rappresentato il diagramma concernente il flusso delle attività e le scadenze associate alla verifica della dichiarazione di gestione.

Figura 7: Diagramma di flusso relativo alla verifica della dichiarazione di gestione

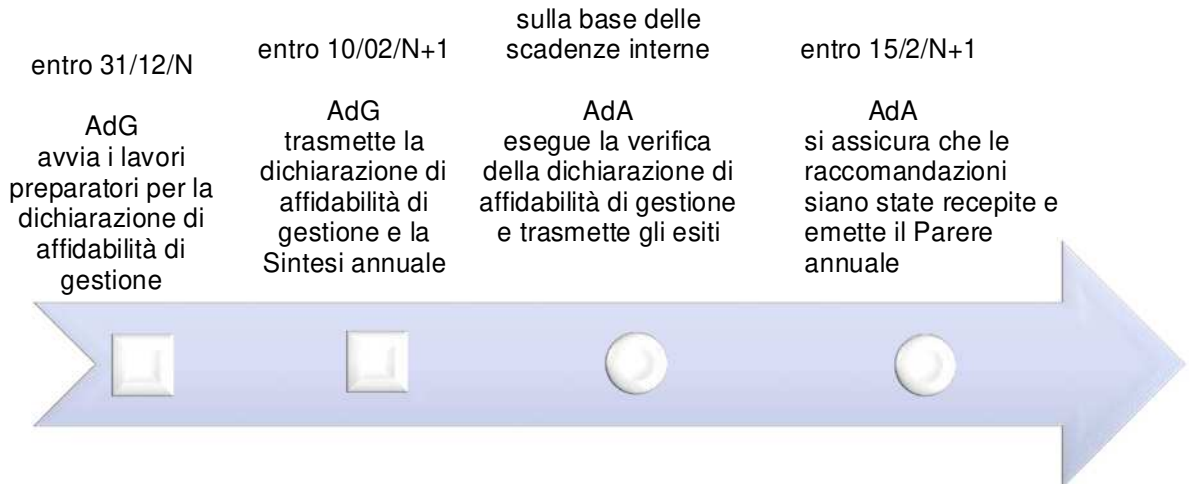

Nei sottostanti diagrammi è riportato il calendario per la presentazione della documentazione prevista dall'art. 63 del Regolamento finanziario da parte delle Autorità del Programma Operativo.

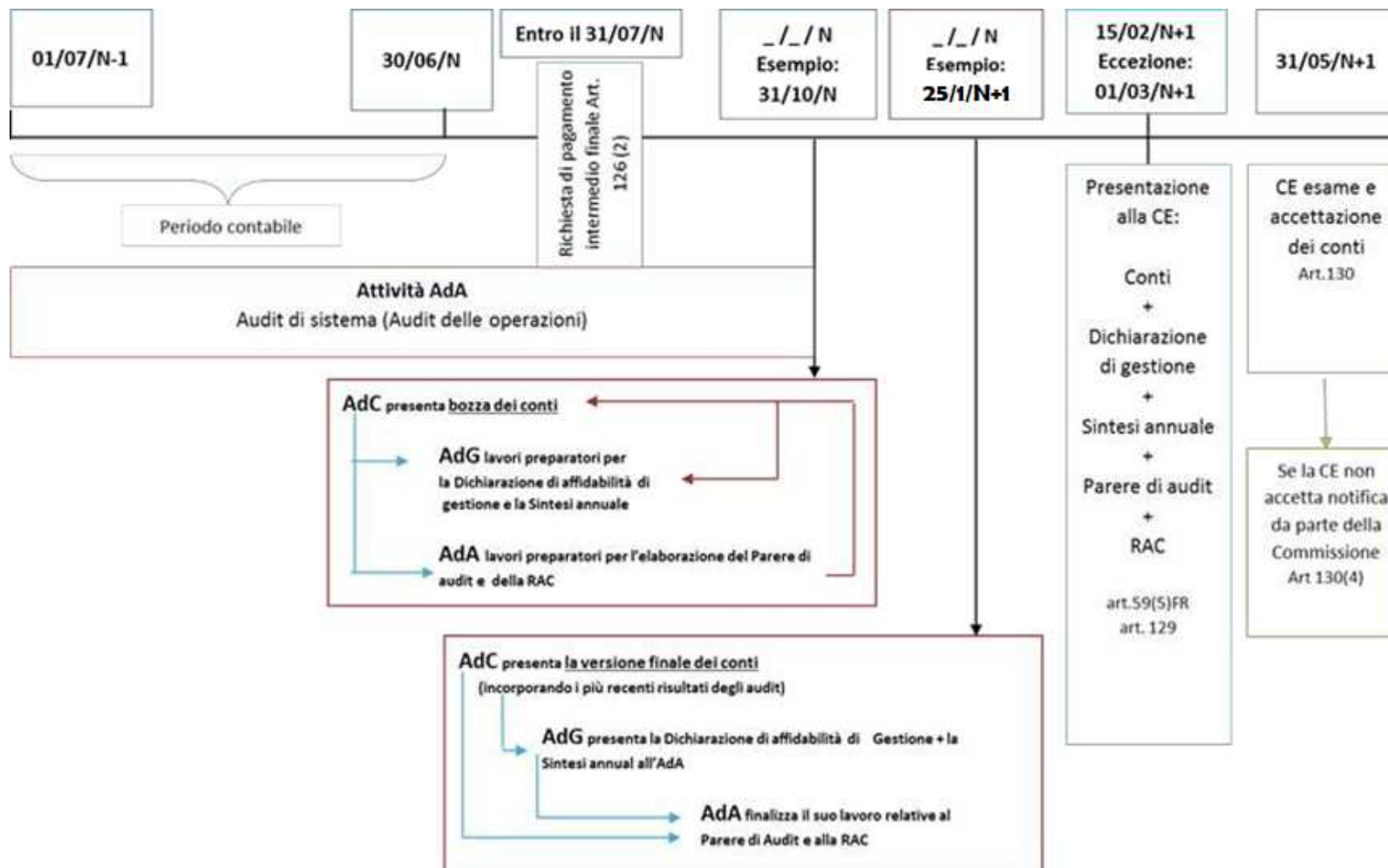



4. LAVORO DI AUDIT PIANIFICATO

4.1 Descrizione e giustificazione delle priorità e degli obiettivi specifici dell'audit relativi al periodo contabile corrente e ai due successivi e spiegazione del collegamento tra le risultanze della valutazione dei rischi e il lavoro di audit pianificato

Nell'individuazione delle priorità e degli obiettivi degli audit si è tenuto conto:

- dei vincoli imposti all'attività di audit dal quadro normativo comunitario e dagli standard internazionali di audit;
- dello svolgimento delle attività di audit relative al rispetto dei criteri di designazione dell'AdG e dell'AdC;
- dei risultati emersi dall'analisi del rischio;
- della verifica attraverso gli audit delle operazioni dell'adeguatezza dei conti;
- delle risultanze degli audit condotti dalla Commissione Europea;
- della verifica di sistema prevista dall'art. 29(4) del Regolamento (UE) n. 480/2014 allo scopo di eseguire validi test di controllo sul requisito chiave n. 13 "Adeguate procedure per elaborare e certificare la completezza, accuratezza e la veridicità dei conti relativamente all'AdC";
- della verifica di sistema da eseguire sull'AdG/ROS anche allo scopo di eseguire dei validi test di controllo sul requisito chiave n. 8 "Procedure appropriate per preparare la dichiarazione di gestione e il riepilogo annuale delle relazioni finali di audit e dei controlli effettuati";
- della necessità di eseguire verifiche a campione (laddove presenti un elevato numero di Organismi Intermedi o altri soggetti da sottoporre alle verifiche di sistema);
- della necessità di garantire un adeguato bilanciamento fra gli audit di sistema e gli audit delle operazioni al fine di garantire la massima sinergia fra i due strumenti di controllo.

Per la pianificazione delle attività da svolgere per la settima annualità (01/07/2020– 30/06/2021) si è tenuto conto dei risultati degli audit di sistema e delle operazioni, dei risultati degli audit svolti dalla Commissione Europea, modifiche intervenute al Si.ge.co. nonché dei dati dell'avanzamento finanziario del programma a marzo 2021.

Per quanto riguarda i ROS da sottoporre ad audit di sistema l'AdA ha proceduto ad ordinare in senso decrescente il risk score risultante dall'analisi del rischio degli OS non ancora sottoposti ad audit di sistema. Pertanto, gli OS che saranno sottoposti ad audit sono: 3.2, 6.2, 2.1, 10.8, 4.2 e 3.4.

Inoltre sarà sottoposta ad audit di sistema l'AdG in considerazione:

- della modifica ordinamentale dell'assetto regionale intervenuta, che individua una specifica Unità Organizzativa Dirigenziale incardinata all'interno della Direzione Generale AdG FESR con il compito di svolgere le verifiche ex art. 125 del Reg. (UE) 1303/2013;
- delle modifiche intervenute alla manualistica di attuazione e di controllo dovute principalmente alla gestione delle operazioni cd *COVID*, sarà sottoposta ad audit di sistema l'AdG.

L'AdA nel corso del secondo semestre dell'anno valuterà se sottoporre ad audit di sistema anche gli Organismi Intermedi.

Per la ottava annualità (01/07/2021 – 30/06/2022) e nona annualità (01/07/2022-30/06/2023) l'analisi del rischio è stata aggiornata in funzione dell'avanzamento del programma a marzo 2021.



Nell'ambito degli audit delle operazioni verrà seguito l'approccio descritto al paragrafo 3.2.2 e nel Manuale delle procedure dell'AdA.

L'AdA si riserva comunque la facoltà di aggiornare la pianificazione a fronte della sopravvenienza di fatti o atti nuovi.

4.2 Indicazione del calendario dei compiti di audit in relazione al periodo contabile corrente e ai due successivi per gli audit dei sistemi (compresi audit mirati ad aree tematiche specifiche)

Nell'ambito della pianificazione delle attività di audit, l'individuazione dei ROS da sottoporre a verifica, è stata effettuata, oltre che in funzione della valutazione del rischio condotta, anche in considerazione dell'effettivo avanzamento finanziario dell'Obiettivo specifico.

Nella sottostante tabella sono indicati gli organismi e il calendario di audit previsto per il prossimo anno contabile e per i due successivi.

Tabella 9 - Pianificazione delle attività di audit

Autorità/Organismi o specifiche aree tematiche che dovranno essere controllate	Numero CCI	Importo approvato in milioni di euro	Organismo responsabile dell'audit	Risultato della valutazione del rischio (%)	2020-2021	2021-2022	2022-2023
					Obiettivo ed ambito dell'audit	Obiettivo ed ambito dell'audit	Obiettivo ed ambito dell'audit
AdG	CCI2014IT16RFOP007	4.113,54	AdA	-	System Audit -		
AdC		4.113,54	AdA	-	-		
AdG/ROS 3.2		343,86		39,72	System Audit		
AdG/ROS 6.2		105,11	AdA	39,25	System Audit		
AdG/ROS 2.1		129,91	AdA	37,53	System Audit		
AdG/ROS 10.8		40,6	AdA	37,36	System Audit		
AdG/ROS 4.2		33,19	AdA	34,64	System Audit		
AdG/ROS 3.4		25,44	AdA	34,05	System Audit		
AdG/ROS 6.7		160,26	AdA	32,53		System Audit	
AdG/ROS 9.6		37,27	AdA	32,36		System Audit	
AdG/ROS 1.5		44,11	AdA	31,84		System Audit	
AdG/ROS 3.1		49,44	AdA	31,84		System Audit	



AdG/ROS 6.8		31,26	AdA	30,77		System Audit	
AdG/ROS 3.5		11,22	AdA	28,06		System Audit	
AdG/ROS 7.4		15,64	AdA	27,61			System Audit
AdG/ROS 1.4		19,28	AdA	25,26			System Audit
AdG/ROS 5.3		50,08	AdA	24,38			System Audit
AdG/ROS 1.3		44,72	AdA	21,77			System Audit
AdG/ROS 4.6		459,18	AdA	21,57			System Audit
AdG/ROS 6.1		19,09	AdA	17,44			System Audit

La programmazione degli audit per il settimo periodo contabile sarà eventualmente integrata con ulteriori valutazioni professionali derivanti dall'analisi di altri fattori quali ad esempio esito dei controlli propri e/o di soggetti esterni, avanzamento finanziario etc..

La pianificazione delle attività di audit di sistema sarà dettagliata nell'“*Annual Planning Memorandum*”.

5. RISORSE

5.1 Organigramma dell'Autorità di Audit e informazioni sui suoi rapporti con gli Organismi di audit che effettuano audit come previsto all'articolo 127, paragrafo 2, del Regolamento (UE) n. 1303/2013, se del caso

L'Accordo di Partenariato - Allegato II “Elementi salienti della proposta di Si.Ge.Co. 2014-2020” ha previsto che:

- la struttura dell'Autorità di Audit debba avere un numero complessivo di unità interne che ne consenta l'efficace operatività, anche in relazione alla complessità e alla dotazione finanziaria dei programmi di riferimento. Le unità interne preposte all'Autorità di Audit devono possedere profili professionali adeguati rispetto alle funzioni da svolgere e fruire di percorsi di aggiornamento adeguati durante il periodo di attuazione dei programmi;
- sia garantita l'adeguatezza della struttura organizzativa dell'AdA, in termini di numero di risorse umane interne collocate nella struttura dell'Autorità di Audit e della professionalità delle stesse.

Per quanto riguarda l'organizzazione delle attività dell'AdA, con particolare riferimento al numero delle risorse umane, si è tenuto conto della dotazione economica dei fondi da controllare, della complessità delle azioni messe in opera dalle AdG e AdC, degli eventuali fattori di rischio connessi alla gestione di ogni singolo fondo nonché delle indicazioni emerse dalla collaborazione con il MEF/IGRUE durante il processo di designazione.

Il numero delle risorse umane è ad oggi pari a **14 unità di personale interno full time**, cui si aggiungono **tre dirigenti**. Il personale regionale ha un contratto di lavoro a tempo indeterminato



che garantisce quindi lo standard qualitativo del servizio pubblico e la continuità dell'attività nel tempo.

La struttura dell'ufficio dell'AdA è costituita da due uffici dirigenziali per il controllo di II livello dei fondi FESR e FSE, il cui personale, incardinato nei rispettivi uffici – Ufficio I e Ufficio II, oltre alle attività di auditor, svolge anche funzioni trasversali.

Le risorse umane in servizio presso l'AdA dispongono di esperienza pluriennale in materia di controlli ed hanno competenze riguardanti specifiche tematiche, quali: appalti pubblici, aiuti di stato, trasparenza e anti-corruzione, formazione e sistemi informativi. Tali aspetti, unitamente alle garanzie di indipendenza e alle regole volte a evitare conflitti di interesse, hanno rappresentato elementi salienti sui quali è stata verificata la presenza dei requisiti di adeguatezza dell'AdA ai fini della designazione da parte dell'Organismo nazionale di coordinamento (circolare MEF-RGS Prot. 47832 del 30/05/2014 "Procedura per il rilascio del parere sulla designazione delle Autorità di Audit dei Programmi UE 2014/2020").

A seguito degli interventi attuati per migliorare la capacità amministrativa, l'Amministrazione regionale con il DD n. 20 del 16/03/2017 ha approvato il "Nuovo sistema dei profili professionali", con annesso il catalogo delle "competenze tecniche ed organizzative descrittore e grading".

In attuazione di quanto disposto, quindi, il personale in carica presso l'AdA è confluito nell'ambito di ruolo "auditing e controllo". I profili professionali individuati in base al catalogo delle competenze tecniche ed organizzative, sono i seguenti:

- funzionario esperto amministrativo (auditor esperto): contribuisce alla realizzazione dei processi amministrativi, alla pianificazione delle attività di controllo ed è responsabile della gestione degli audit, anche di natura complessa, e del loro monitoraggio;
- funzionario amministrativo (auditor): concorre alla realizzazione dei processi amministrativi delle attività di audit ed è responsabile della gestione degli audit e del loro monitoraggio;
- istruttore amministrativo (auditor): supporta la realizzazione delle attività di audit, effettua verifiche di conformità alla normativa e svolge attività di preparazione, raccolta ed archiviazione documentale.

Nella sottostante figura 8 è riportato l'organigramma della struttura dell'AdA.

Figura 8: Organigramma e struttura organizzativa dell'AdA

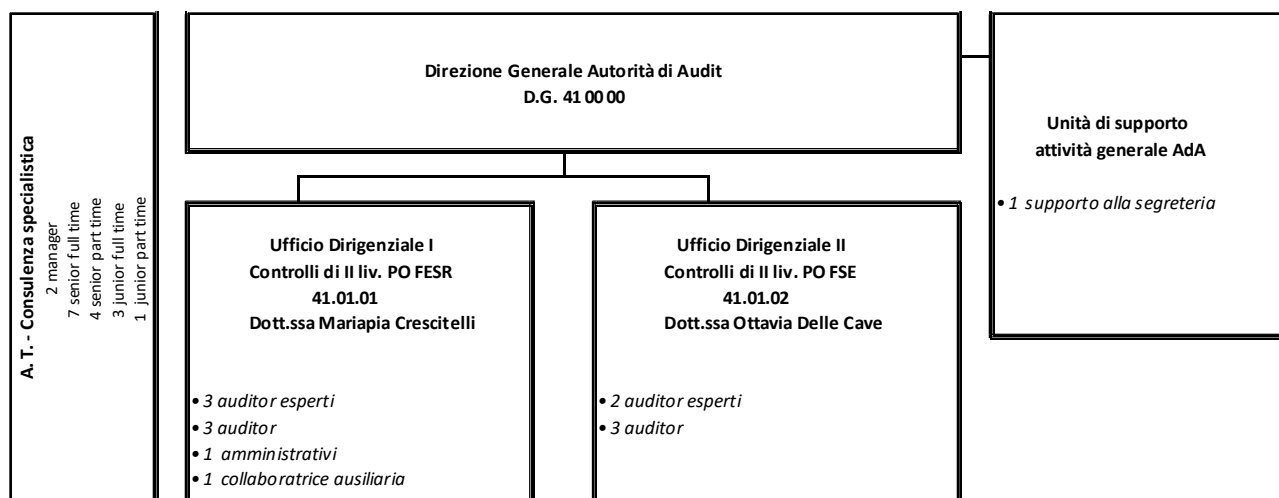

5.2 Indicazione delle risorse pianificate da destinare in relazione al periodo contabile corrente ed a quello successivo

Dal 01/04/2021, è risultato in quiescenza n.1 funzionario esperto e trasferita ad altro ufficio la funzionaria Quality Review. A seguito di interpello dell'AdA avviato in data 23/03/2021 PG/2021/0159016, con nota del Capo di Gabinetto del Presidente prot. 008032/UDCP/GAB/CG del 14/04/2021, e per l'effetto con DD n. 30 del 04/05/2021, sono stati assegnati all'ufficio AdA n. 2 funzionari aventi i requisiti di esperienza e professionalità richiesti, per cui l'organico FSE e FESR è stato nuovamente integrato di due unità di personale.

Le risorse complessivamente a disposizione dell'AdA corrispondono a n. 14 unità di personale interno e tre dirigenti. La copertura e la continuità dei livelli quantitativi e dei requisiti di competenza professionale delle risorse interne è garantita nel rispetto del limite minimo del 30% previsto dall'Organismo nazionale di coordinamento. Tali risorse sono distribuite per qualifiche/competenze nel seguente modo:

- Autorità di Audit (AdA);
- Dirigente dell'Ufficio I - Controlli di II livello PO FESR (1 unità);
- Dirigente dell'Ufficio II - Controlli di II livello PO FSE (1 unità.);
- 5 auditor esperti FESR e FSE, di cui n. 2 con funzioni di quality review FESR (30%) e FSE (30%);
- 6 auditor FESR e FSE, di cui 1 auditor (50%)/supporto amministrativo (50%);
- 1 amministrativi;
- 1 collaboratrice ausiliaria;
- 1 unità di segreteria.

L'AdA è strutturata in due Uffici Dirigenziali "Ufficio I - Controlli di II livello PO FESR" e "Ufficio II - Controlli di II livello PO FSE" competenti, ciascuna per il relativo Programma, allo svolgimento delle verifiche di audit dei sistemi, delle Operazioni, e dei Conti. Le risorse di personale assegnate ai due Uffici, dimensionate in relazione all'entità finanziaria del Programma di competenza ed al numero prevedibile di controlli di audit da effettuare sono pari a 14 unità di personale interno full time, cui si aggiungono tre dirigenti. Il personale regionale ha un contratto di lavoro a tempo indeterminato che garantisce quindi lo standard qualitativo del servizio pubblico e la continuità dell'attività nel tempo.

Le risorse umane in servizio presso l'AdA dispongono di esperienza pluriennale ed hanno competenze



riguardanti specifiche tematiche, quali: costi semplificati, appalti pubblici, aiuti di stato, trasparenza e anti-corruzione, formazione e sistemi informativi. Tali aspetti, unitamente alle garanzie di indipendenza e alle regole volte a evitare conflitti di interesse, hanno rappresentato elementi salienti sui quali è stata verificata la presenza dei requisiti di adeguatezza dell'AdA ai fini della designazione da parte dell'Organismo nazionale di coordinamento (circolare MEF-RGS Prot. 47832 del 30/05/2014 "Procedura per il rilascio del parere sulla designazione delle Autorità di Audit dei Programmi UE 2014/2020").

Per quanto riguarda l'assistenza tecnica, di cui l'AdA si avvale, il supporto specialistico è fornito dal Consorzio IT Audit SCARL, aggiudicatario della gara con procedura aperta ai sensi del D.Lgs. 163/2006 e ss.mm.ii indetta dalla Consip S.p.A a valere sulle risorse del POC - MEF, per "L'affidamento di servizi di supporto e assistenza tecnica per l'esercizio Le risorse dell'AT utilizzate con un impegno full-time del 100% giorni/revisore sono: n. 2 manager, n. 6 senior e n. 5 junior. Inoltre sono impegnate al 25% 3 risorse senior e 2 junior. In occasione di particolari esigenze possono essere attivate ulteriori risorse del gruppo di lavoro.

Le attività dell'assistenza tecnica specialistica con un impegno full-time all'interno della Struttura dell'AdA si concretizzano in:

- A. supporto all'Audit sulle operazioni (50%);
- B. supporto all'Audit di sistema e Audit dei conti (ivi compresi eventuali audit tematici) (35%);
- C. supporto alla redazione della RAC e agli Audit di Organismi Comunitari (15%).

Le attività di assistenza sono iniziate il 27/06/2016. Nel corso del 2019 è stato stipulato un contratto per servizi analoghi ai sensi dell'art. 57 comma 5 lett. B del D.Lgs n. 163/2006 per durata di 24 mesi.

Infine, sempre a valere sulle risorse del Fondo di rotazione per l'attuazione delle politiche comunitarie dell'IGRUE, l'Autorità di Audit si riserva la facoltà di contrattualizzare ulteriori unità di personale (esperti esterni), in relazione a specifiche esigenze connesse con le funzioni di audit.

Nella sottostante tabella 10 sono riepilogati i ruoli e le relative funzioni, in relazione all'organizzazione interna dell'AdA.

Tabella 10 - Funzionigramma dell'AdA

	RUOLO	FUNZIONE
Ufficio Autorità di Audit	Autorità di Audit (AdA) Dott.ssa Annia Giorgi Rossi	Svolge e coordina le funzioni richieste all'AdA e gestisce le procedure ai sensi dei Reg. n.1303/2013 e Reg. n.480/2014. Tiene i rapporti connessi all'attività di audit sia con il MEF-IGRUE che con la Commissione Europea. Cura gli adempimenti connessi alle procedure di valutazione ex ante e in itinere da parte del MEF-IGRUE. Cura gli adempimenti connessi alle designazioni dell'AdG, dell'AdC e degli Organismi Intermedi dei PO FSE e FESR, ai sensi dell'art. 124, Reg. n. 1303/2013. Coordina e sovrintende l'effettuazione degli audit di sistema, delle operazioni e dei conti ivi compresi la predisposizione dei verbali e dei rapporti dei controlli effettuati. Partecipa ad incontri e ad attività di coordinamento con la Commissione Europea, con il MEF-IGRUE ed altri Ministeri capofila dei Fondi, con i presidi territoriali della Ragioneria Generale dello Stato sulle tematiche concernenti i fondi strutturali.
Unità di supporto alle attività generali	Unità di segreteria 1 istruttore amministrativo Sig. Conception Ferrazzoli	Addetto alle attività di segreteria dell'ufficio dell'Autorità



FONDO FESR	RUOLO	FUNZIONE
Ufficio Dirigenziale I - Controlli di II liv. PO FESR	Dirigente Ufficio Controlli di II livello PO FESR Dr.ssa Maria Pia Crescitelli	Dirige e coordina tutte le attività di controllo di II livello sul fondo FESR. Cura la predisposizione di atti propedeutici all'elaborazione e l'eventuale revisione e/o aggiornamento dei documenti richiesti dal Reg. n.1303/2013, dal Reg. n.480/2013 e dall'All. III all'Accordo di Partenariato (Strategia di audit, manuale delle procedure e relative check list e la relazione di controllo annuale). Cura gli adempimenti connessi alle procedure di valutazione ex ante e in itinere da parte del MEF-IGRUE. Cura gli adempimenti connessi alle designazioni dell'AdG, dell'AdC e degli Organismi Intermedi del PO FESR, ai sensi dell'art. 124, Reg. n. 1303/2013. In particolare coordina la Sezione FESR nello svolgimento degli audit delle operazioni, di sistema e dei conti. Coordina la redazione dei rispettivi verbali/rapporti di controllo, cura la comunicazione dei risultati nonché il follow up delle irregolarità riscontrate. Partecipa ad incontri e ad attività di coordinamento con la Commissione Europea, con il MEF-IGRUE ed altri Ministeri capofila dei Fondi, con i presidi territoriali della Ragioneria Generale dello Stato sulle tematiche concernenti i fondi strutturali. E' inoltre Responsabile delle attività connesse agli Affari Generali dell'Ufficio dell'Autorità di Audit inerenti la gestione del personale in servizio.
	P.O. FESR: n. 3 auditor esperti arch. Sergio Gentili arch. M. Fiorenza Romano dr. Fabio Schettino	Gli auditor esperti sono responsabili dei processi amministrativi inerenti le attività di audit, della pianificazione delle attività e della gestione degli audit, anche di natura complessa, e del loro monitoraggio. L'auditor esperto Gentili svolge gli audit sulle operazioni (50%) e l'audit di sistema e conti nonché eventuali audit tematici (50%) L'auditor esperto Romano svolge gli audit sulle operazioni (50%) e l'audit di sistema e conti nonché eventuali audit tematici (20%); attività di monitoraggio e controllo di Quality Reviewer per il FSE e attuazione del Piano di Qualità (30%). L'auditor esperto Schettino ⁷ svolge gli audit sulle operazioni (50%) ed eventuali audit tematici (20%); attività di monitoraggio e controllo di Quality Reviewer per il FESR e attuazione del Piano di Qualità (30%). Inoltre, tutti gli auditor svolgono le attività connesse alla redazione dei verbali/rapporti di controllo e il monitoraggio del follow up delle irregolarità riscontrate.
	P.O. FESR: n. 3 auditor dr.ssa Annarita Piccolo Ing. Antonio Della Peruta sig. Maurizio Cardone (50%) 2 Amministrativi: sig. Nicola Olivieri	Gli auditor supportano la realizzazione delle attività di audit e svolgono attività di preparazione, raccolta ed archiviazione documentale. Gli auditor svolgono gli audit sulle operazioni (50%) e l'audit di sistema e conti nonché eventuali audit tematici (50%) Inoltre svolgono le attività connesse alla redazione dei verbali/rapporti di controllo e il monitoraggio del follow up delle irregolarità riscontrate. Le 3 risorse amministrative sono così impiegate: <ul style="list-style-type: none"> • sig. Cardone: gestione del protocollo, personale ed economato (50%);

⁷ Dal 1/04/2021 l'attività di QR è stata assegnata al Dott. Fabio schettino. Si fa presente il dott. Schettino può svolgere compiti di auditor per il FESR, in tal caso, per evitare situazioni di conflitto di interesse nello svolgimento di QR, la QR dei progetti controllati dallo stesso sarà affidata ad altro funzionario



	sig.ra Concetta Rea	<ul style="list-style-type: none"> sig. Nicola Olivieri: istruttore amministrativo di supporto alla Gestione del Personale e PEC; sig.ra Concetta Rea: collaboratore ausiliario, addetta alla archiviazione fascicoli e documentazione.
	Responsabile del personale e AA.GG.	Il Dirigente dell'Ufficio Controlli di II livello PO FESR Dr.ssa Maria Pia Crescitelli è, tra l'altro, responsabile del supporto amministrativo alle attività connesse agli Affari Generali, alla gestione del personale in servizio e l'economato, con il supporto del personale amministrativo all'uopo preposto.
FONDO FSE	RUOLO	FUNZIONE
Ufficio Dirigenziale II – Controlli di II liv. PO FSE	Dirigente Ufficio Controlli di II liv. PO FSE Dott.ssa Ottavia Delle Cave	Dirige e coordina tutte le attività di controllo di II livello sul fondo FSE. Cura la predisposizione di atti propedeutici all'elaborazione e l'eventuale revisione e/o aggiornamento dei documenti richiesti dal Reg. n.1303/2013, dal Reg. n.480/2013 e dall'All. III all'Accordo di Partenariato (Strategia di audit, manuale delle procedure e relative check list e la relazione di controllo annuale). Cura gli adempimenti connessi alle procedure di valutazione ex ante e in itinere da parte del MEF-IGRUE. Cura gli adempimenti connessi alle designazioni dell'AdG e dell'AdC. In particolare coordina la Sezione FSE nello svolgimento degli audit delle operazioni, di sistema e dei conti. Coordina la redazione dei rispettivi verbali/rapporti di controllo, cura la comunicazione dei risultati nonché il follow up delle irregolarità riscontrate. Partecipa ad incontri e ad attività di coordinamento con la Commissione Europea, con il MEF-IGRUE ed altri Ministeri capofila dei Fondi, con i presidi
	P.O. FSE 2 auditor esperti: dr. Giuseppe Vigilante dr.ssa Michela Ponticorvo (in aspettativa)	Gli auditor esperti sono responsabili dei processi amministrativi inerenti le attività di audit, della pianificazione delle attività e della gestione degli audit, anche di natura complessa, e del loro monitoraggio Gli auditor svolgono gli audit sulle operazioni (50%) e l'audit di sistema e conti nonché eventuali audit tematici (50%) Inoltre svolgono le attività connesse alla redazione dei verbali/rapporti di controllo e il monitoraggio del follow up delle irregolarità riscontrate.
	P.O. FSE n. 3 auditor: Dott. Marco Liguori dott. Fabio Persico Dott. Massimo Pignalosa	Gli auditor supportano la realizzazione delle attività di audit e svolgono attività di preparazione, raccolta ed archiviazione documentale. Gli auditor svolgono gli audit sulle operazioni (50%) e l'audit di sistema e conti nonché eventuali audit tematici (50%) Inoltre svolgono le attività connesse alla redazione dei verbali/rapporti di controllo e il monitoraggio del follow up delle irregolarità riscontrate.

FONDO	RUOLO	FUNZIONE
FESR e FSE	AT Consulenza specialistica (2 manager, 6 senior full time, 3 senior part time, 5 junior full time e 2 junior part time)	Esperti per l'assistenza tecnica specialistica di supporto alle attività connesse alle funzioni dell'Autorità di Audit: <ul style="list-style-type: none"> supporto all'Audit sulle operazioni (50%); supporto all'Audit di sistema e audit dei conti (ivi compresi eventuali audit tematici) (35%); supporto alla redazione della RAC e agli Audit di Organismi Comunitari (15%).

